

# Direito Delas

Atendimentos às vítimas de violência  
e seus familiares

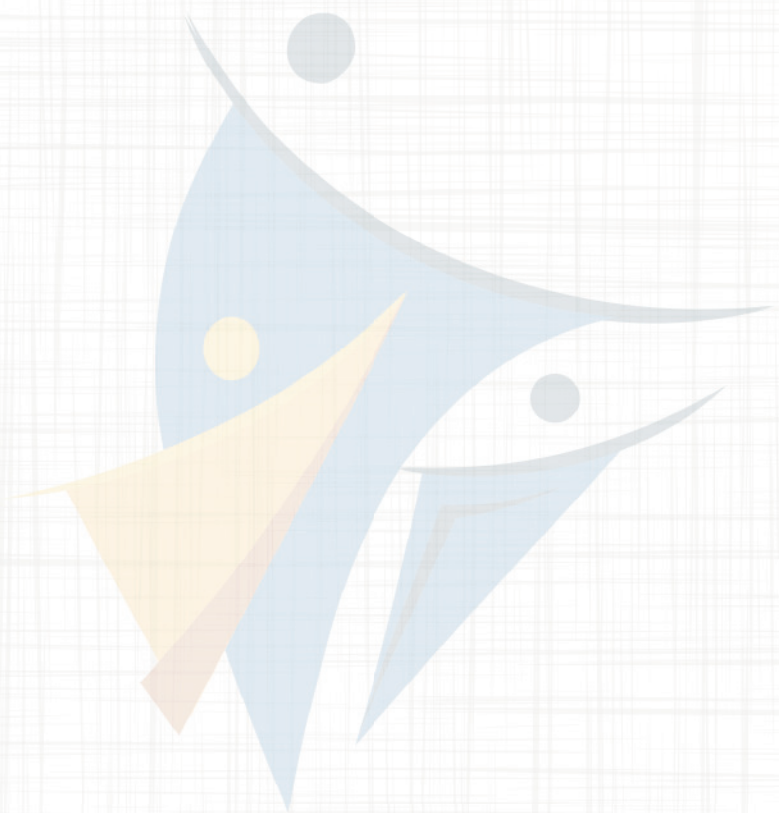

**“Todas as vítimas têm direito a romper com o ciclo da violência. Esse é o Direito Delas.”**

**Marcela Passamani**

Secretária de Justiça e Cidadania do Distrito Federal

 <b>DIREITO DELAS</b> O Programa .....	6
<b>1 – DIREITO DELAS – VÍTIMAS DIRETAS</b>	
Mulheres, meninas e idosas .....	7
Combate à violência doméstica e familiar .....	7
Violência doméstica e familiar contra a mulher .....	8
Formas de violência doméstica e familiar contra a mulher .....	8
Caminhos da judicialização .....	9
Medidas protetivas de urgência .....	10
Feminicídio .....	11
Orientação jurídica .....	12
<b>2 – DIREITO DELAS – PESSOA IDOSA</b> Pessoa idosa .....	12
<b>3 – DIREITO DELAS – CRIANÇAS</b> Estupro de vulnerável .....	14
<b>4 – DIREITO DELAS – VÍTIMAS DE CRIMES VIOLENTOS</b> Crimes específicos .....	15
<b>5 – DIREITO DELAS – FAMÍLIA</b> Violência doméstica .....	15
<b>5 – CONCLUSÃO</b> O Propósito .....	15
<b>CONTATOS DA REDE DE PROTEÇÃO DO DISTRITO FEDERAL</b>	
<b>A</b>	
Água quente .....	19
Águas claras .....	22
Arapoanga .....	24
Arniqueiras .....	28
<b>B</b>	
Brasília / Brazlândia .....	30
<b>C</b>	
Candangolândia .....	33
Ceilândia .....	35
Cruzeiro .....	41
<b>E</b>	
Estrutural .....	45
<b>F</b>	
Fercal .....	50
<b>G</b>	
Gama .....	51
Guará .....	54

<b>I</b>		
Itapoã	.....	58
<b>J</b>		
Jardim Botânico	.....	60
<b>L</b>		
Lago Norte	.....	63
Lago Sul	.....	66
<b>N</b>		
Núcleo Bandeirante	.....	69
<b>P</b>		
Paranoá	.....	72
Park way	.....	75
Planaltina	.....	79
Plano piloto	.....	84
<b>R</b>		
Recanto das Emas	.....	91
Riacho Fundo I	.....	95
Riacho Fundo II	.....	98
<b>S</b>		
Samambaia	.....	102
Santa Maria	.....	108
São Sebastião	.....	109
SIÁ	.....	112
Sobradinho I	.....	115
Sobradinho II	.....	118
Sol Nascente / Pôr do Sol	.....	122
Sudoeste	.....	128
<b>T</b>		
Taguatinga	.....	131
<b>V</b>		
Vicente Pires	.....	137
Varjão	.....	139
<b>INFORMAÇÕES</b>		
Bibliografia	.....	144
Cartilha Digital	.....	145
Plantão Direito Delas	.....	145



## DIREITO DELAS

O Programa **Pró-Vítima** (Decreto nº 39.557/2018) foi reestruturado e rebatizado, passando a se chamar: Direito Delas.

O Direito Delas é um programa de atendimento às **VÍTIMAS DIRETAS**, que são **MULHERES** em situação de violência doméstica e familiar, **PESSOAS IDOSAS** vítimas de crimes previstos no Estatuto da Pessoa Idosa, **CRIANÇAS** e **ADOLESCENTES**, de 7 a 14 anos, que são vítimas de estupro de vulnerável e pessoas **VÍTIMAS** de crimes violentos.

Por fim, o Programa atenderá a **FAMÍLIA** das vítimas diretas, que é composta pelo cônjuge ou companheira(o), pelos ascendentes e descendentes de 1º grau, e parentes colaterais em 2º grau, desde que não seja autor(a) da violência.

A finalidade do Programa é oferecer atendimentos social, psicológico e jurídico, às vítimas diretas de violência e seus familiares, por uma equipe técnica multiprofissional, formada por assistentes sociais, psicólogos, servidores especialistas em Direito e Legislação e profissionais da área administrativa.

Podendo ser ofertada, ainda, exclusivamente, às mulheres vítimas de violência doméstica e familiar, orientação jurídica prestada por advogadas voluntárias, por meio de parcerias a serem firmadas pela Secretaria de Estado de Justiça e Cidadania – Sejus.

Os serviços do Direito Delas são gratuitos, assim não há necessidade de comprovação de hipossuficiência econômico-financeira.

A vítima de violência pode buscar os Núcleos de Atendimento do Direito Delas de forma espontânea ou ser encaminhada pelos órgãos governamentais competentes e instituições parceiras.

# Direito Delas

Vítimas • Família • Crianças

# 1 - VÍTIMAS DIRETAS

## Mulheres, meninas e idosas

### Combate à violência doméstica e familiar

As mulheres cisgênero, transgênero ou transexuais, travestis, homossexuais, independentemente, de sua faixa etária, precisam ser protegidas e incentivadas a denunciar os autores de violência. A informação disseminada e o trabalho da rede de apoio são essenciais para o enfrentamento e superação da violência sofrida. É importante esclarecer acerca dos direitos das mulheres e instruí-las quanto aos passos necessários para judicializar casos de violência doméstica e familiar.

Pensando em oferecer suporte a essas mulheres a Sejus disponibiliza o Programa Direito Delas.

O Programa conta com a oferta de atendimentos social, psicológico e jurídico, e de orientação jurídica gratuita e especializada para ajudar as mulheres a entender quais são seus direitos e como proceder em casos de violência, doméstica e familiar, inclusive, sobre o que é necessário para ajuizar uma ação penal, cível ou ações de família, visando garantir a segurança e proteção das vítimas. A orientação jurídica será oferecida mediante parcerias estabelecidas pela Sejus.

## Violência doméstica e familiar contra a mulher

### Lei nº 11.340/2006 – Lei Maria da Penha

Essa Lei criou mecanismos para coibir e prevenir a violência doméstica e familiar contra a mulher, estabelecendo medidas de assistência e proteção às vítimas em situação de violência doméstica e familiar, dispondo, ainda, sobre a criação dos Juizados de Violência Doméstica e Familiar contra a Mulher.

Segundo a legislação do nosso país toda mulher, independentemente, de classe, raça, etnia, orientação sexual, renda, cultura, nível educacional, idade e religião, goza dos direitos fundamentais inerentes à pessoa humana, sendo-lhe asseguradas as oportunidades e facilidades para viver sem violência, preservar sua saúde física e mental e seu aperfeiçoamento moral, intelectual e social.

A violência doméstica e familiar contra a mulher se configura com qualquer ação ou omissão baseada no simples fato de ser mulher, causando-lhe a morte, lesão, sofrimento físico, sexual ou psicológico e dano moral ou patrimonial, no âmbito da unidade doméstica, compreendida como o espaço de convívio permanente de pessoas, com ou sem vínculo familiar, inclusive, as esporadicamente agregadas.

## Formas de violência doméstica e familiar contra a mulher

### Art. 7º, incisos I a V, da Lei nº 11.340/2006 – Lei Maria da Penha

São formas de violência doméstica e familiar contra a mulher, entre outras:

A **violência psicológica**: entendida como qualquer conduta que lhe cause dano emocional e diminuição da autoestima ou que lhe prejudique e perturbe o pleno desenvolvimento ou que vise degradar ou controlar suas ações, comportamentos, crenças e decisões, mediante ameaça, constrangimento, humilhação, manipulação, isolamento, vigilância constante, perseguição contumaz, insulto, chantagem, violação de sua intimidade, ridicularização, exploração e limitação do direito de ir e vir ou qualquer outro meio que lhe cause prejuízo à saúde psicológica e à autodeterminação;

A **violência sexual**: entendida como qualquer conduta que a constranja a presenciar, a manter ou a participar de relação sexual não desejada, mediante intimidação, ameaça, coação ou uso da força; que a induza a comercializar ou a utilizar, de qualquer modo, a sua sexualidade, que a impeça de usar qualquer método contraceptivo ou que a force ao matrimônio, à gravidez, ao aborto ou à prostituição, mediante coação, chantagem, suborno ou manipulação; ou que limite ou anule o exercício de seus direitos sexuais e reprodutivos;

A **violência patrimonial**: entendida como qualquer conduta que configure retenção, subtração, destruição parcial ou total de seus objetos, instrumentos de trabalho, documentos pessoais, bens, valores e direitos ou recursos econômicos, incluindo os destinados a satisfazer suas necessidades;

A **violência moral**: entendida como qualquer conduta que configure calúnia<sup>1</sup>, difamação<sup>2</sup> ou injúria<sup>3</sup>.

A **violência física**: entendida como qualquer conduta que ofenda sua integridade ou saúde corporal.

## Caminhos da judicialização

Caso a mulher tenha sofrido ou esteja sofrendo quaisquer das violências previstas na Lei Maria da Penha, ela poderá ir até a Delegacia Especial de Atendimento à Mulher (DEAM) ou à Delegacia mais próxima de sua residência registrar o boletim de ocorrência contra o(ã) autor(a), podendo fazê-lo, inclusive, eletronicamente por meio do site:

<https://www.pcdf.df.gov.br/servicos/delegacia-eletronica/violencia-domestica-contra-mulher>.

<sup>1</sup> Calúnia: Dizer de forma mentirosa que alguém cometeu crime

<sup>2</sup> Difamação: Atribuir, publicamente, a alguém fato negativo que não seja crime

<sup>3</sup> Injúria: Atribuir a alguém palavras ou qualidades negativas, xingar.





**Destaca-se que apenas em caso de estupro a comunicação DEVE ser pessoal, bem como, se a violência que está sofrendo necessitar de atendimento imediato, ou seja, em caso de FLAGRANTE.**

As medidas protetivas de urgência são mecanismos que têm o intuito de coibir a violência e proteger a mulher. A Lei Maria da Penha elenca dois tipos de medidas protetivas de urgência: as que obrigam o(a) autor(a) de violência a fazer ou deixar de fazer algo e as medidas que se destinam às mulheres em situação de violência doméstica e familiar. Veremos algumas delas abaixo.

### Medidas protetivas de urgência

São exemplos de **Medidas Protetivas de Urgência que obrigam o(à) autor(a)**:

- restrição do porte de armas;
- afastamento do lar;
- proibição de frequentar lugares pré-determinados.

São exemplos de **Medidas Protetivas de Urgência destinadas às mulheres**:

- acompanhamento policial para que possa recolher suas coisas em casa;
- encaminhamento dela e dos filhos para abrigos, garantindo a proteção deles;
- afastamento da casa, sem que ela perca seus direitos em relação aos bens do casal.

A mulher pode solicitar a medida protetiva ao noticiar o crime para a autoridade policial. A medida protetiva vigorará enquanto persistir o risco à integridade da mulher ou seus dependentes e só será cessada após a mesma ser ouvida acerca da necessidade de sua manutenção. Todas as medidas protetivas estão descritas nos arts. 22 a 24 da Lei 11.340/2006.

É relevante, ainda, destacar os **deveres do Delegado de Polícia** no ato do atendimento à mulher vítima de violência doméstica e familiar (Art. 11, da Lei 13.340/06), são eles:

- garantir proteção policial, quando necessário, comunicando de imediato ao Ministério Público e ao Poder Judiciário;
- encaminhar a ofendida ao hospital ou posto de saúde e ao Instituto Médico Legal;
- fornecer transporte para a ofendida e seus dependentes para um abrigo ou local seguro, quando houver risco de vida;
- se necessário, acompanhar a ofendida para assegurar a retirada de seus pertences do local da ocorrência ou do domicílio familiar.



Dentre todos os direitos elencados na Lei, a mulher em situação de violência doméstica e familiar deverá estar acompanhada de advogado em todos os atos processuais, cíveis e criminais, exceto sobre o requerimento das medidas protetivas – **art. 27, da Lei 11.340/06.**

É garantido a toda mulher em situação de violência doméstica e familiar o acesso aos serviços de Defensoria Pública ou de Assistência Judiciária Gratuita, em sede policial e judicial – **art. 28, da Lei 11.340/06.**

## Feminicídio

O Anuário Brasileiro de Segurança Pública de 2023 constatou que a violência contra a mulher cresceu em 2022, sendo os maiores níveis de ocorrências por agressão e assédio, desde a primeira edição da pesquisa realizada no ano de 2017. Os dados do Anuário correspondem aos registros de denúncias, ou seja, são os casos que chegaram até as autoridades após meninas e mulheres buscarem ajuda do Estado.

Os feminicídios cresceram 6,1% em 2022, resultando em 1.437 mulheres mortas, simplesmente, por serem mulheres. Além dos crimes contra a vida, as agressões em contexto de violência doméstica tiveram aumento de 2,9%, totalizando 245.713 casos; as ameaças cresceram 7,2%, resultando em 613.529 casos; e os acionamentos ao 190, número de emergência da Polícia Militar, chegaram a 899.485 ligações, o que significa uma média de 102 acionamentos por hora.

Além disso, registros de assédio sexual cresceram 49,7% e totalizaram 6.114 casos em 2022 e a importunação sexual teve crescimento de 37%, chegando ao patamar de 27.530 casos no último ano. Ou seja, estamos falando de um crescimento muito significativo e que perpassa todas as modalidades criminais, desde o assédio até o estupro e os feminicídios.

O crime de feminicídio está previsto no Código Penal, o artigo 121, §2º, inciso VI e dispõe que é homicídio qualificado caso seja cometido contra a mulher por razões da condição do sexo feminino e descreve ainda, em seu §2º-A, que são consideradas razões de condição de sexo feminino quando o crime envolve violência doméstica familiar, menosprezo ou discriminação à condição de mulher. A pena para o crime é aumentada se praticado durante a gestação ou três meses depois do parto, contra pessoa maior de sessenta anos, com deficiência ou com doenças degenerativas que acarretem condição limitante ou de vulnerabilidade física ou mental, na presença física ou virtual do descendente ou de ascendente da vítima e em descumprimento das medidas protetivas de urgência.

Segundo o Instituto Patrícia Galvão, as motivações mais usuais para o cometimento do crime de feminicídio são o ódio, desprezo ou o sentimento de perda do controle e da propriedade sobre as mulheres, comuns em sociedades marcadas pela associação de papéis discriminatórios ao feminino, como é a brasileira.

A Dra. Silvia Chakian de Toledo Santos, Promotora de Justiça do Ministério Público de São Paulo (MPSP), destaca que “a experiência do nosso cotidiano demonstra bem que o feminicídio muito raramente é um caso isolado. Geralmente, é o resultado de todo um contexto de violência, mas quando vamos buscar o histórico, elas já sofriam há algum tempo.”

A sociedade e as vítimas não podem naturalizar nenhum tipo de violência contra a mulher, ao fazerem isso estão banalizando e a legitimando. Precisamos entender que:

**NUNCA É CULPA DA  
VÍTIMA**

“

“Nenhuma lei penal, por si só, é capaz de alterar uma cultura milenar de desigualdade e discriminação contra as mulheres, causa estruturante das diversas formas de violência que nos atingem cotidianamente. Muito antes e para além da violência, a luta é pela desconstrução de formas estruturantes de desigualdade na nossa sociedade, aquelas baseadas no gênero e raça. Enfrentar essa realidade exige um esforço diuturno.”

– Aline Yamamoto, criminologista

## Orientação jurídica

Existem, atualmente, vinte Juizados de Violência Doméstica e Familiar contra a Mulher nas circunscrições do Distrito Federal. Se a mulher vítima de violência doméstica morar em local onde não houver a Vara Especializada será de competência das Varas Criminais julgar o crime.

No próprio Juizado de Violência Doméstica e Familiar Contra a Mulher poderá ser proposta a ação de divórcio ou dissolução da união estável – art. 14-A, da Lei 11.340/06. Em relação a partilha dos bens, guarda dos filhos, convivência, filiação e alimentos, exige-se o ajuizamento de ação própria na Vara de Família – art. 14, §1º, da Lei 11.340/06.

Destaca-se que é possível a fixação de indenização por danos morais no processo criminal, se houver pedido expresso da acusação ou da mulher agredida (Tema 983, recursos repetitivos – STJ). Ademais, a mulher pode ajuizar ação de indenização por danos morais e patrimoniais decorrentes de atos de violência doméstica e familiar contra a mulher em uma das varas cíveis de seu domicílio. (Informativo de Jurisprudência nº 264, Acórdão nº 691983 – TJDF).

O programa Direito Delas disponibiliza o serviço de orientação jurídica para que as mulheres vítimas de violência doméstica e familiar sanem todas as suas dúvidas e saibam como proceder diante da violência sofrida ou que vêm sofrendo. O atendimento será realizado por um grupo de advogadas designadas especialmente para essa atividade.

## 2 – PESSOA IDOSA

As pessoas idosas vítimas de violências física, psicológica, moral, social, patrimonial ou sexual, nos termos do Capítulo II, Título VI, do Estatuto da Pessoa Idosa, serão acolhidas pelo Programa Direito Delas.

O Estatuto da Pessoa Idosa regula os direitos assegurados às pessoas com idade igual ou superior a 60 (sessenta) anos, garantindo-lhes que todas as oportunidades e facilidades para a preservação de sua saúde física e mental, e seu aperfeiçoamento moral, intelectual, espiritual e social, em condições de dignidade e liberdade, sejam garantidos.

Reza o estatuto que é obrigação da família, da comunidade, da sociedade e do poder público assegurar à pessoa idosa, com absoluta prioridade, a efetivação do direito à vida, à saúde, à alimentação, à educação, à cultura, ao esporte, ao lazer, ao trabalho, à cidadania, à liberdade, à dignidade, ao respeito e à convivência familiar e comunitária.

Destaca-se ainda que nenhuma pessoa idosa poderá ser objeto de qualquer tipo de negligência, discriminação, violência, crueldade ou opressão, e todo atentado aos seus direitos, por ação ou omissão, terá punição conforme a lei, sendo dever de todos prevenir a ameaça ou violação aos direitos da pessoa idosa.

Segundo a Organização Mundial da Saúde (OMS) o etarismo é o conjunto de estereótipos, preconceitos e discriminações direcionados a pessoas com base na idade. A organização global também alerta que a discriminação por idade pode trazer sérias consequências para a saúde, o bem-estar e os direitos humanos.

O relatório do Escritório de Direitos Humanos da ONU aponta algumas formas de lidar com o preconceito de idade. Segundo o documento, entre as medidas de combate estão:

- desenvolver políticas e leis com fins de diminuir a discriminação por idade, desigualdade e melhorar leis de direitos humanos para a população mais velha;
- modificar os instrumentos legislativos existentes que permitem a discriminação por idade;
- inclusão de intervenções educacionais, desde a escola primária até o ensino superior, que ajudem a aumentar a empatia e dissipar concepções equivocadas sobre diferentes faixas etárias;
- investimentos em atividades que gerem contatos intergeracionais. O contato mais próximo e rotineiro de pessoas de diferentes idades é uma das formas mais eficazes de reduzir preconceitos e estereótipos, conforme art. 22, da Lei 10.741/2022.

O envelhecimento é um direito personalíssimo e a sua proteção é um direito social, conforme disposto na lei.

As medidas de proteção à pessoa idosa (arts. 43 a 45, Lei 10.741/2003) são aplicáveis sempre que os direitos reconhecidos na Lei forem ameaçados ou violados, por ação ou omissão da sociedade ou do Estado; por falta, omissão ou abuso da família, curador ou entidade de atendimento; em razão de sua condição pessoal.

O Ministério Público ou o Poder Judiciário, a requerimento daquele, poderá determinar, dentre outras, as seguintes medidas: encaminhamento à família ou curador, mediante termo de responsabilidade; orientação, apoio e acompanhamento temporários; requisição para tratamento de sua saúde, em regime ambulatorial, hospitalar ou domiciliar; serviço de identificação e localização de parentes ou responsáveis por pessoas idosas abandonadas em hospitais e instituições de longa permanência; proteção jurídico-social por entidades de defesa dos direitos das pessoas idosas; mobilização da opinião pública no sentido da participação dos diversos segmentos da sociedade no atendimento da pessoa idosa.

## 3 – CRIANÇAS

### Estupro de vulnerável

O Código Penal traz o crime de estupro de vulnerável que é a conjunção carnal ou prática de qualquer outro ato libidinoso com menor de 14 anos, penalizando o criminoso de 8 a 15 anos de reclusão. Caso resulte em lesão corporal de natureza grave, a pena será de 10 a 20 anos e no caso do resultado ser a morte da vítima, reclusão de 12 a 30 anos.

O estupro no Brasil é um crime, essencialmente, cometido contra crianças e meninas, já que mais de 60% das vítimas possuem menos de 14 anos e mais de 80% são do sexo feminino.

Em relação aos registros de violência sexual, no ano de 2022, o estupro foi o crime de maior incidência, totalizando 73.024 casos, dos quais 56.820 foram de estupro de vulnerável. O que caracteriza o estupro de vulnerável é a idade da vítima, menor de 14 anos, ou ter ela alguma enfermidade ou deficiência mental que a impeça de consentir ou ainda esteja, temporariamente, por qualquer razão, impedida de dar um consentimento consciente. Nos interessa para a presente análise a primeira situação, de violência presumida em razão da idade.

Do total de registros de estupro de vulnerável, a vítima tinha até 13 anos em 40.659 dos casos. Este número representa 61,4% de todos os estupros registrados em 2022, o que, por si só, já é extremamente preocupante. Esta problemática fica ainda maior quando olhamos o quadro de prevalência dos estupros por idade e verificamos uma curva ascendente até chegar ao pico, de vítimas com 13 anos, e depois uma curva descendente que ainda tem alguma expressão até os 17 anos. Daí para frente, os números são bem

Nunca é demais lembrar que a maioria das vítimas de estupro no Brasil não é mulher, é menina, e a maioria tem entre **10 e 13 anos**. Não podemos esquecer que meninos também sofrem estupro e hoje representam **14% dos casos**.

O Anuário Brasileiro de Segurança Pública de 2022 fez um levantamento de que desde 2019, quando pela primeira vez o Fórum Brasileiro de Segurança Pública conseguiu separar os dados do crime de estupro e estupro de vulnerável, foi possível enxergar que 53,8% desta violência era contra meninas com menos de 13 anos. Esse número subiu para 57,9% em 2020 e para 58,8% em 2021.

De 2020 para 2021 observou-se um aumento do número de registros de estupro de vulnerável, destaca-se que dos 45.994 casos de estupro em 2021, 35.735 foram cometidos contra meninas menores de 13 anos - corresponderam a 61,3% dos casos. O local da violência também permanece o mesmo: 76,5% dos estupros acontecem dentro de casa, assim, parece muito claro que essa violência é preponderantemente intrafamiliar.

## 4 - VÍTIMAS DE CRIMES VIOLENTOS

O Núcleo de Atendimento do Programa Direito Delas localizado em Brasília será o responsável pelo atendimento das **vítimas de crimes violentos**.

Entende-se por crimes violentos: **homicídio** (art. 121 do Código Penal), **feminicídio** (art. 121, §2º, VI do Código Penal), **latrocínio** (art. 157, §3º, do Código Penal), **estupro** (art. 213 do Código Penal), **roubos com restrição de liberdade e circunstanciados** (art. 157, §§1º, 2º e 3º, do Código Penal), **crimes cometidos na direção de veículos automotores**, previstos no Código de Trânsito Brasileiro, **dos quais resulte a morte da vítima** (Art. 302 e Art. 308, § 2º, do Código de Trânsito Brasileiro), **sequestro e cárcere privado** (Art. 148 e Art. 159 do Código Penal) e **ocorrências de desaparecimento de pessoas**.

## 5 - FAMÍLIA

O Programa Direito Delas acolherá os familiares das vítimas diretas, quais sejam: o cônjuge ou companheira(o), os ascendentes e descendentes de 1º grau e parentes colaterais em 2º grau, desde que não sejam autores da violência.

Serão ofertados atendimento e apoio necessários a estes parentes, a fim de que lidem com o trauma familiar decorrente desses crimes tão repulsivos, buscando o restabelecimento do equilíbrio mental e emocional não só das vítimas, mas também de seus familiares.

## 6 - CONCLUSÃO

O Programa Direito Delas tem o propósito de garantir acolhimento, escuta qualificada, atendimentos psicológico, social, jurídico e orientação jurídica às vítimas dos crimes de violência doméstica e familiar contra a mulher, violência contra pessoa idosa, crianças e adolescentes, de 7 a 14 anos, que são vítimas de estupro de vulnerável, pessoas vítimas de crimes violentos e os familiares das vítimas. Visando, ainda, restabelecer o equilíbrio mental e emocional das vítimas diretas e indiretas, resgatar sua autoestima, contribuir para o rompimento da situação de violência, proporcionando a valorização da pessoa vitimada e dos seus familiares, contribuindo para o desenvolvimento da sociedade.





# Direito Delas

---

**CONTATOS DA REDE  
DE PROTEÇÃO DO  
DISTRITO FEDERAL**

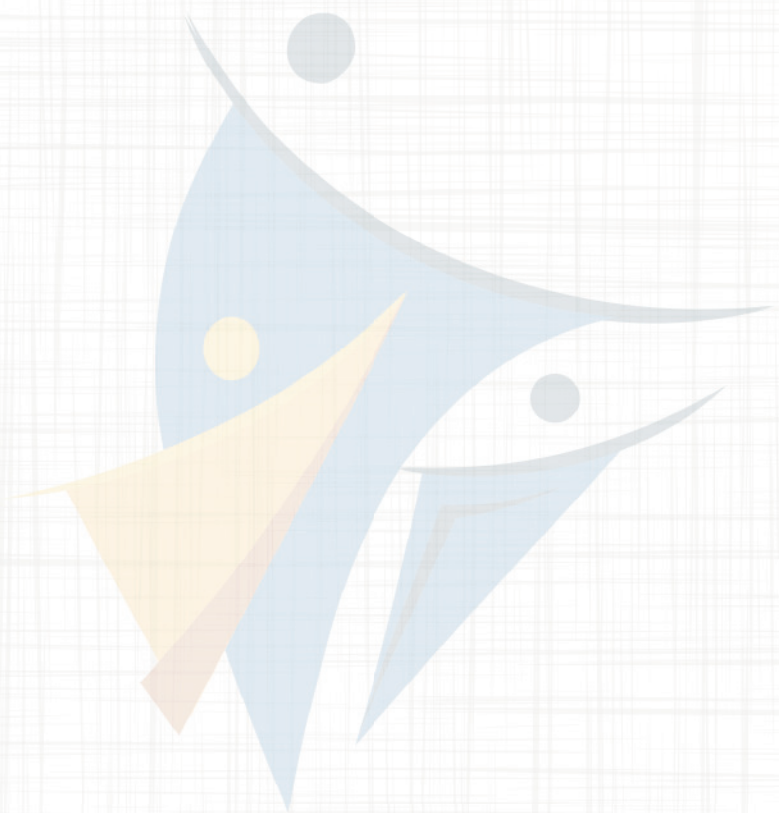

**“Todas as vítimas têm direito a romper com o ciclo da violência. Esse é o Direito Delas.”**

**Marcela Passamani**

Secretária de Justiça e Cidadania do Distrito Federal

- 
- **Instituição:**  
Centro de Convivência e Fortalecimento de Vínculos – Granja das Oliveiras
  - **Endereço:**  
Estrada do Contorno Taguatinga/Gama – Km 03, Núcleo Rural Vargem da Benção – Recanto das Emas
  - **Contato:**  
(61) 3334-1855 / 3333-6859
  - **Atendimento:**  
De segunda a sexta-feira, das 8h às 18h
  - **Serviços disponibilizados:**  
Atendimento de famílias e indivíduos em situação de vulnerabilidade e risco social.
- 
- **Instituição:**  
Centro de Referência de Assistência Social – CRAS – Recanto das Emas
  - **Endereço:**  
Quadra 602 – Área Especial- Lote 01
  - **Contato:**  
(61) 3773-7429
  - **Atendimento:**  
De segunda a sexta-feira, das 8h às 18h
  - **Serviços disponibilizados:**  
Assistência social às pessoas em situação de vulnerabilidade.
- 
- **Instituição:**  
Centro de Referência Especializado de Assistência Social CREAS – Samambaia
  - **Endereço:**  
Área Especial – Samambaia Norte.
  - **Contato:**  
(61) 3348-3591 / 3773-7513
  - **Atendimento:**  
De segunda a sexta-feira, das 8h às 18h
  - **Serviços disponibilizados:**  
Atendimento de assistência social às pessoas e famílias que estão vivendo situações de violência ou violação de direitos.
- 
- **Instituição:**  
27ª Delegacia de Polícia do Recanto das Emas
  - **Endereço:**  
Quadra 305, conjunto 1, lote 2, Área Especial
  - **Contato:**  
(61) 3207-8220 / 3207-8171 3207-8172 / 3207-8209 / 3207-8210
  - **Atendimento:**  
Todos os dias da semana, 24h. – O Serviço de Atendimento à Mulher (SAM) atende das 12h às 19h
  - **Serviços disponibilizados:**  
Registros de ocorrência, investigação criminal e promoção de políticas públicas voltadas à garantia da Lei e da Ordem Social. Acesso a encaminhamento para a Casa Abrigo e outras medidas de proteção de urgência nas situações de violência doméstica.
- 
- **Instituição:**  
Conselho Tutelar do Recanto das Emas
  - **Endereço:**  
Quadra 103, conjunto 2, casa 7
  - **Contato:**  
(61) 2244-1542 / 2244-1543. Telefone Plantão: 9 9243-2449
  - **Atendimento:**  
De segunda a sexta-feira, das 8h às 18h
  - **Serviços disponibilizados:**  
Atendimento às crianças e aos adolescentes, atendimento e aconselhamento aos pais e aplicação de medidas protetivas, conforme estabelecido no ECA.
-

- **Instituição:**  
27º Batalhão de Polícia Militar – Recanto das Emas
- **Endereço:**  
EQ 111/306, Centro Urbano – Recanto das Emas, Brasília – DF
- **Contato:**  
(61) 3190-2700 / 9 9969-3186 / 9 9134-6596
- **Atendimento:**  
24h, todos os dias da semana
- **Serviços disponibilizados:**  
Consiste no atendimento de ocorrências policiais em decorrência de informações repassadas pessoalmente ao policial ou por ligação telefônica para o Centro de Operações da Polícia Militar (COPOM) pelo número 190, ou ainda para o contato de um Batalhão da PMDF.

- 
- **Instituição:**  
PROVID Recanto das Emas 27º BPM
  - **Endereço:**  
EQ 111/306, Centro Urbano – Recanto das Emas, Brasília – DF
  - **Contato:**  
(61) 3190-2700 / 3190-2708 / WhatsApp: 99134-6596
  - **Atendimento:**  
De segunda a sexta-feira. Das 8h às 18h
  - **Serviços disponibilizados:**  
Ações de prevenção secundária, com foco nas famílias em contexto de violência doméstica e familiar, por meio do policiamento ostensivo e visitas solidárias; ações e campanhas no âmbito da prevenção primária, em especial ações educativas, voltadas para prevenção à violência doméstica; articulação em rede de enfrentamento da violência doméstica e familiar, que envolve órgãos governamentais, não governamentais e a sociedade.

- 
- **Instituição:**  
Centro Judiciário de Solução de Conflitos e Cidadania da Mulher em Situação de Violência Doméstica e Familiar Polo Central – CJM Central/TJDF
  - **Endereço:**  
Fórum Desembargador Antônio Melo Martins (Fórum de Taguatinga) – QNC, AE 23, Taguatinga-DF
  - **Contato:**  
(61) 3103-2104 / 3103-2105
  - **Atendimento:**  
De segunda a sexta-feira, das 12h às 19h
  - **Serviços disponibilizados:**  
Orientação e encaminhamento a pessoas em situação de violência doméstica.

- 
- **Instituição:**  
Defensoria Pública do Recanto das Emas
  - **Endereço:**  
Fórum de Recanto das Emas, Quadra 2, Conjunto 1, Lote 3, Setor Urbano, Recanto das Emas
  - **Contato:**  
(61) 2196-4470 / 99359-0019
  - **Atendimento:**  
De segunda a sexta-feira, das 12h às 19h
  - **Serviços disponibilizados:**  
Atendimento de apoio jurídico para pessoas com renda inferior a cinco salários mínimos, em situação de vulnerabilidade.

- 
- **Instituição:**  
Programa de Atenção à Violência – PAV ORQUÍDEA
  - **Endereço:**  
QS 614 conj. C lotes 01 e 02, Samambaia
  - **Contato:**  
(61) 3458-9891
  - **Atendimento:**  
De segunda a sexta-feira, das 8h às 18h
  - **Serviços disponibilizados:**  
Acolhimento às pessoas adultas em situação de Violência Interpessoal e suas famílias; Encaminhamentos e orientações gerais para as pessoas em situação de Violência Interpessoal e suas famílias; Atendimento multiprofissional individual às pessoas em situação de Violência Interpessoal e suas famílias; Atendimento multiprofissional em grupo para mulheres em situação de Violência.
- 
- **Instituição:**  
Direito Delas – Núcleo Recanto das Emas
  - **Endereço:**  
Estação da Cidadania/ Céu da Artes, QD. 113. Área Especial 01
  - **Contato:**  
(61) 2244-1424 / 2244-1808 / 983140613
  - **Atendimento:**  
De segunda a sexta-feira, das 8h às 17h
  - **Serviços disponibilizados:**  
Atendimento multiprofissional, de assistência social e psicologia, além de orientação, acompanhamento e possíveis encaminhamentos para pessoas vítimas, diretas e indiretas, de violência.
- 
- **Instituição:**  
Centro de Especialidades para a Atenção às Pessoas em Situação de Violência Sexual, Familiar e Doméstica – CEPAV AZALEIA
  - **Endereço:**  
Hospital Regional de Taguatinga - HRT - ambulatório ao lado da matrícula
  - **Contato:**  
(61) 2017-1700
  - **Atendimento:**  
De segunda a sexta-feira, das 8h às 18h
  - **Serviços disponibilizados:**  
Atendimento ambulatorial da Atenção Secundária à Saúde composto por uma equipe multiprofissional. Atendimento multiprofissional às crianças, adolescentes, adultos, mulheres e idosos em situação de violência sexual, familiar e doméstica.
-

- 
- **Instituição:**  
Centro de Convivência e Fortalecimento de Vínculos – Mozart Parada
  - **Endereço:**  
CNI 1, Lote A, Taguatinga
  - **Contato:**  
(61) 3773-7554
  - **Atendimento:**  
De segunda a sexta-feira, de 08h às 18h
  - **Serviços disponibilizados:**  
Oficinas de Esporte/lazer, oficinas e palestras sócio-educativas critérios necessários realizar inscrição prévia no CRAS, para Idosos a partir de 60 anos
- 
- **Instituição:**  
Centro de Referência de Assistência Social – CRAS – Taguatinga Areal
  - **Endereço:**  
QS 9 Lote 1 a 7, Areal, Águas Claras.
  - **Contato:**  
(61) 3773-7473 / 3773-7474
  - **Atendimento:**  
De segunda a sexta-feira, de 8h às 18h.
  - **Serviços disponibilizados:**  
Assistência social às pessoas em situação de vulnerabilidade.
- 
- **Instituição:**  
Defensoria Pública/ Núcleo de Assistência Jurídica de Águas Claras e Vicente Pires
  - **Endereço:**  
Fórum de Águas Claras: Quadra 202, Lote 01.
  - **Contato:**  
Os agendamentos de atendimentos ocorrem no período da tarde (Das 12h às 19h.).  
Distribuição de senhas até às 16h.
  - **Atendimento:**  
Segunda a sexta-feira, das 12h às 19h.
  - **Serviços disponibilizados:**  
Atendimento ao cidadão em diversos setores, de acordo com a demanda judicial.
- 
- **Instituição:**  
Juizado Especial Criminal e Juizado de Violência Doméstica e Familiar contra a Mulher de Águas Claras DF
  - **Endereço:**  
Fórum Desembargador Helládio Toledo Monteiro – Quadra 202, Lote 01 – Águas Claras-DF, sala 202.
  - **Contato:**  
(61) 3103-8520 / 3103-8521 / 3103-8519
  - **Atendimento:**  
De segunda a sexta-feira.
  - **Serviços disponibilizados:**  
Processamento e julgamento das causas decorrentes de violência doméstica e familiar contra a mulher, nos termos da Lei 11.340, de 2006. Para as Partes envolvidas em situações de violência doméstica e familiar.
- 
- **Instituição:**  
38ª Delegacia de Polícia de Vicente Pires
  - **Endereço:**  
Rua 4A, Chácara 192, Área Especial.
  - **Contato:**  
(61) 3207-8731 / 3207-8802
  - **Atendimento:**  
Todos os dias da semana 24h  
A Seção de Atendimento à Mulher (SAM) atende das 12h às 19h.
  - **Serviços disponibilizados:**  
Atendimento à população em geral com registros de ocorrência, investigação criminal e promoção de políticas públicas voltadas à garantia da Lei e da Ordem Social. Acesso a encaminhamento para a Casa Abrigo e outras medidas de proteção de urgência nas situações de violência doméstica.
-

- 
- **Instituição:**  
17º Batalhão de Polícia Militar.
  - **Endereço:**  
Avenida Sibipiruna, Lote 3/5 – Águas Claras – DF
  - **Contato:**  
(61) 3190-1704 / 3910-1726 / 9 9969-2814
  - **Atendimento:**  
24h todos os dias da semana
  - **Serviços disponibilizados:**  
Consiste no atendimento de ocorrências policiais em decorrência de informações repassadas pessoalmente ao policial ou por ligação telefônica para o Centro de Operações da Polícia Militar (COPOM) pelo número 190, ou ainda para o contato de um Batalhão da PMDF.
- 
- **Instituição:**  
Prevenção Orientada à Violência Doméstica e Familiar- PROVID - 17º BPM
  - **Endereço:**  
Avenida Sibipiruna, Lote 3/5 – Águas Claras DF
  - **Contato:**  
(61) 3190-1704 / 9.9969-2791
  - **Atendimento:**  
Todos os dias da semana. De 8h às 18h
  - **Serviços disponibilizados:**  
Ações de prevenção secundária, com foco nas famílias em contexto de violência doméstica e familiar, por meio do policiamento ostensivo e visitas solidárias; ações e campanhas no âmbito da prevenção primária, em especial ações educativas, voltadas para prevenção à violência doméstica; articulação em rede de enfrentamento da violência doméstica e familiar, que envolve órgãos governamentais, não governamentais e a sociedade.
- 
- **Instituição:**  
Conselho Tutelar de Águas Claras
  - **Endereço:**  
Ed. Corporate - R. 12 Norte, 02 - Sala 1101 - Águas Claras, Brasília
  - **Contato:**  
(61) 2244-1586 / 2244/1587. Telefone Plantão: 99242-1794
  - **Atendimento:**  
De segunda a sexta-feira. De 8h às 18h.
  - **Serviços disponibilizados:**  
Aplicação de medidas protetivas previstas no ECA aos adolescentes e crianças que estejam em situação de violação de direitos previstos no ECA.
- 
- **Instituição:**  
Juizado Especial Criminal e Juizado de Violência Doméstica e Familiar contra a Mulher de Águas Claras DF
  - **Endereço:**  
Fórum Desembargador Helládio Toledo Monteiro - Quadra 202, Lote 01 - Águas Claras-DF, sala 202
  - **Contato:**  
(61) 3103-8520 / 3103-8521 / 3103-8519
  - **Atendimento:**  
De segunda a sexta-feira
  - **Serviços disponibilizados:**  
Processamento e julgamento das causas decorrentes de violência doméstica e familiar contra a mulher, nos termos da Lei 11.340, de 2006. Para as Partes envolvidas em situações de violência doméstica e familiar.
-

- 
- **Instituição:**  
Centro de Referência de Assistência Social de Planaltina CRAS – Planaltina
  - **Endereço:**  
Área Especial H, Lote 6-Setor Educacional – Planaltina
  - **Contato:**  
(61) 3773-7424 / 3773-7425
  - **Atendimento:**  
De segunda a sexta-feira. Das 08h às 18h
  - **Serviços disponibilizados:**  
Assistência social às pessoas em situação de vulnerabilidade
- 
- **Instituição:**  
Centro de Referência Especializado de Assistência Social (CRAS) – Planaltina
  - **Endereço:**  
A.E, H- Lote 6- Setor Central
  - **Contato:**  
(61) 3773-7510 / 3773-7511
  - **Atendimento:**  
Todos os dias da semana. De 8h às 18h
  - **Serviços disponibilizados:**  
Assistência social às pessoas em situação de vulnerabilidade
- 
- **Instituição:**  
16ª Delegacia de Polícia de Planaltina
  - **Endereço:**  
Rua Dois de abril, quadra 75, lote 16, Setor
  - **Contato:**  
(61) 3207-7472 / 3207-7451
  - **Atendimento:**  
De segunda a sexta- feira. 24h  
A Seção de Atendimento à Mulher (SAM) atende das 12h às 19h
  - **Serviços disponibilizados:**  
Registros de ocorrência, investigação criminal e promoção de políticas públicas voltadas à garantia da Lei e da Ordem Social. Acesso a encaminhamento para a Casa Abrigo e outras medidas de proteção de urgência nas situações de violência doméstica. Atende a população em geral.
- 
- **Instituição:**  
31ª Delegacia de Polícia de Planaltina
  - **Endereço:**  
Área Especial, quadra 19, conjunto A, Setor Residencial
  - **Contato:**  
(61) 3207-8433 / 3207-8411
  - **Atendimento:**  
De segunda a sexta- feira, 24h  
A Seção de Atendimento à Mulher (SAM) atende das 12h às 19h
  - **Serviços disponibilizados:**  
Registros de ocorrência, investigação criminal e promoção de políticas públicas voltadas à garantia da Lei e da Ordem Social. Acesso a encaminhamento para a Casa Abrigo e outras medidas de proteção de urgência nas situações de violência doméstica.
- 
- **Instituição:**  
Conselho Tutelar de Planaltina I
  - **Endereço:**  
Área Especial, módulo H
  - **Contato:**  
(61) 2244-1546 / 2244-1547. Telefone plantão: 9 9234-2988
  - **Atendimento:**  
De segunda à sexta-feira. Das 8h às 18h
  - **Serviços disponibilizados:**  
Aplicação de medidas protetivas previstas no ECA. Atende adolescentes e crianças que estejam em situação de violação de direitos previstos no ECA.
-



- 
- **Instituição:**  
Centro de Referência Especializado de Assistência Social (CREAS) – Planaltina
  - **Endereço:**  
Avenida WL 02 Setor Administrativo – Ao lado da Adm. Regional
  - **Contato:**  
(61) 3637-8102 / 3388-4623/ 3388-4627 plantão: 99243-1083
  - **Atendimento:**  
De segunda a sexta-feira. Das 08h às 18h
  - **Serviços disponibilizados:**  
Os CREAS oferecem serviços especializados e continuados a famílias e indivíduos em situação de ameaça ou violação de direitos. Principal serviço oferecido: Serviço de Proteção e Atendimento Especializado a Famílias e Indivíduos – PAEFI, que oferta apoio, orientação e acompanhamento especializado a famílias e indivíduos em situação de ameaça ou violação de direitos. Compreende atenções e orientações direcionadas à promoção de direitos, à preservação e ao fortalecimento de vínculos familiares, comunitários e sociais e ao fortalecimento da função de proteção das famílias.
- 
- **Instituição:**  
Conselho Tutelar de Planaltina II
  - **Endereço:**  
Avenida WL 02 Setor Administrativo – Ao lado da Adm. Regional
  - **Contato:**  
(61) 2244-1544 / 2244-1545.- Plantão: 9 9243-1083
  - **Atendimento:**  
Todos os dias da semana. De 8h às 18h
  - **Serviços disponibilizados:**  
Aplicação de medidas protetivas previstas no ECA. Atende adolescentes e crianças que estejam em situação de violação de direitos previstos no ECA.
- 
- **Instituição:**  
Defensoria Pública de Planaltina
  - **Endereço:**  
SSC Quadra 2, bloco C, edifício Agenor Teixeira, AV. Independência-Planaltina, DF (próximo ao terminal de ônibus).
  - **Contato:**  
(61) 2196-4541/ 98287-9360 / 98349-1321
  - **Atendimento:**  
De segunda a sexta-feira. Das 12h às 19h
  - **Serviços disponibilizados:**  
Atendimento ao cidadão em diversos setores, de acordo com a demanda judicial. Atende a todas as pessoas em situação de vulnerabilidade, com dificuldade de acesso à justiça e sem recursos para contratar advogado/a particular; pessoas que possuem renda inferior a cinco salários mínimos, dentre outros.
- 
- **Instituição:**  
Promotoria de Justiça de Planaltina
  - **Endereço:**  
Área especial 10-A, Setor Administrativo
  - **Contato:**  
(61) 3488-9000
  - **Atendimento:**  
De segunda a sexta-feira. Das 12h às 19h
  - **Serviços disponibilizados:**  
Atendimento multidisciplinar na área psicossocial e jurídica, serviço de atendimento à mulher vítima de violência, por demanda espontânea ou por encaminhamentos de outras instituições. Atende pessoas com direitos coletivos e individuais indisponíveis, criança, adolescente, jovem, adulto, idoso, pessoa com deficiência, pessoa em situação de violência, população em situação de rua.
-

- **Instituição:**  
14º Batalhão de Polícia Militar – Planaltina
- **Endereço:**  
Setor Norte – Planaltina, Brasília – DF
- **Contato:**  
(61) 3190-1404
- **Atendimento:**  
Todos os dias da semana. 24h
- **Serviços disponibilizados:**  
Consiste no atendimento de ocorrências policiais em decorrência de informações repassadas pessoalmente ao policial ou por ligação telefônica para o Centro de Operações da Polícia Militar (COPOM) pelo número 190, ou ainda para o contato de um Batalhão da PMDF.

- **Instituição:**  
ROVID Planaltina 14º BPM
- **Endereço:**  
St. de Áreas Especiais Norte
- **Contato:**  
(61) 3190-1404 / 3190-1432 / 9.9579-8451
- **Atendimento:**  
Todos os dias da semana. Das 8h às 18h
- **Serviços disponibilizados:**  
Ações de prevenção secundária, com foco nas famílias em contexto de violência doméstica e familiar, por meio do policiamento ostensivo e visitas solidárias; ações e campanhas no âmbito da prevenção primária, em especial ações educativas, voltadas para prevenção à violência doméstica; articulação em rede de enfrentamento da violência doméstica e familiar, que envolve órgãos governamentais, não governamentais e a sociedade. Atende crianças, adolescentes e idosos; e mulheres adultas em situação de violência de gênero.

- **Instituição:**  
Centro Judiciário de Solução de Conflitos e Cidadania da Mulher em Situação de Violência Doméstica e Familiar Polo Central – CJM Central/TJDFT
- **Endereço:**  
Fórum Desembargador Hugo Auller – Avenida Contorno – Área Especial 13, Lote 14, Bloco 1, Térreo.
- **Contato:**  
(61) 3103-2101
- **Atendimento:**  
De segunda a sexta-feira. Das 12h às 19h
- **Serviços disponibilizados:**  
Orientação e encaminhamento a mulheres, homens e demais envolvidos em situação de violência doméstica. Desenvolvimento de programas e projetos relacionados a violência doméstica e familiar contra as mulheres. Articulação interna e externa do Poder Judiciário com órgãos governamentais e não governamentais que desenvolvam projetos, programas e ações relacionadas à prevenção e ao enfrentamento à violência doméstica e familiar contra as mulheres.

- **Instituição:**  
Juizado Especial Criminal e Juizado de Violência Doméstica e Familiar contra a Mulher de Planaltina-DF
- **Endereço:**  
Fórum Desembargador Lúcio Batista Arantes, Área Especial N. 10, Via WL-02  
Setor Administrativo, Planaltina – DF
- **Contato:**  
(61) 3103-2442 / 3103-2444 / 3103-2445
- **Atendimento:**  
De segunda a sexta-feira. Das 12h às 19h
- **Serviços disponibilizados:**  
Processamento e julgamento das causas decorrentes de violência doméstica e familiar contra a mulher, nos termos da Lei 11.340, de 2006. Atende às partes envolvidas em situações de violência doméstica e familiar.

- 
- **Instituição:**  
Núcleo de Atendimento à Família e a Autores de Violência Doméstica NAFVD - PLANALTINA DF
  - **Endereço:**  
Ed. da Promotoria de Planaltina, Área Especial 10/A, térreo, Setor Tradicional
  - **Contato:**  
(61) 3381-1095 / 3388-1984 / 99199-4674
  - **Atendimento:**  
De segunda a sexta-feira. Das 12h às 19h
  - **Serviços disponibilizados:**  
Acompanhamento psicossocial de autores e vítimas de violência doméstica contra a mulher, por meio de encaminhamentos a partir de processos tipificados na Lei 11.340/2006 (Lei Maria da Penha). Atende adultos, autores e mulheres vítimas de violência doméstica.
- 
- **Instituição:**  
Centro de Especialidades para a Atenção às Pessoas em Situação de Violência exual, Familiar e Doméstica CEPAV Flor de Lis
  - **Endereço:**  
St. de Áreas Especiais Norte
  - **Contato:**  
(61) 3190-1404 / 3190-1432 / 9.9579-8451
  - **Atendimento:**  
Todos os dias da semana. Das 8h às 18h
  - **Serviços disponibilizados:**  
Ações de prevenção secundária, com foco nas famílias em contexto de violência doméstica e familiar, por meio do policiamento ostensivo e visitas solidárias; ações e campanhas no âmbito da prevenção primária, em especial ações educativas, voltadas para prevenção à violência doméstica; articulação em rede de enfrentamento da violência doméstica e familiar, que envolve órgãos governamentais, não governamentais e a sociedade. Atende crianças, adolescentes e idosos; e mulheres adultas em situação de violência de gênero.
- 
- **Instituição:**  
Centro Judiciário de Solução de Conflitos e Cidadania da Mulher em Situação de Violência Doméstica e Familiar Polo Central - CJM Central/TJDFT
  - **Endereço:**  
Via W/L 4 Área Especial - Setor Hospitalar Planaltina
  - **Contato:**  
(61) 2017-1352 / (61) 99262- 0729
  - **Atendimento:**  
De segunda a sexta-feira. Das 7h às 18h
  - **Serviços disponibilizados:**  
Atendimento médico e psicossocial por livre demanda às seguintes situações de violência: violência sexual, negligência, maus tratos, violência psicológica e doméstica. Atende crianças, adolescentes e adultos vítimas de violência sexual; - mulheres vítimas de violência doméstica.
- 
- **Instituição:**  
Direito Delas - Planaltina
  - **Endereço:**  
Fórum Desembargador Lúcio Batista Arantes, 1º andar, salas 111/114- Planaltina DF.  
Atualmente, presta atendimento de maneira remota por meio do telefone: (61) 98314-0611
  - **Contato:**  
(61) 2244-1421/ 2244-1805/ 983140609
  - **Atendimento:**  
De segunda a sexta-feira. Das 8h às 17h
  - **Serviços disponibilizados:**  
Atendimento multiprofissional, orientação, acompanhamento e possíveis encaminhamentos para pessoas em situação de violência.
-

- 
- **Instituição:**  
Centro de Referência de Assistência Social – CRAS – Taguatinga Areal
  - **Endereço:**  
QS 9 Lote 1 a 7, Areal, Águas Claras.
  - **Contato:**  
(61) 3773-7473 / 3773-7474
  - **Atendimento:**  
De segunda a sexta-feira. Das 8h às 18h
  - **Serviços disponibilizados:**  
Assistência social às pessoas em situação de vulnerabilidade.
- 
- **Instituição:**  
Defensoria Pública/ Núcleo de Assistência Jurídica de Águas Claras e Vicente Pires
  - **Endereço:**  
Fórum de Águas Claras: Quadra 202, Lote 01
  - **Contato:**  
(61) 2196-4475
  - **Atendimento:**  
De segunda a sexta-feira. – Os agendamentos de atendimentos ocorrem no período da tarde (Das 12h às 19h.). Distribuição de senhas até às 16h
  - **Serviços disponibilizados:**  
Atendimento ao cidadão em diversos setores, de acordo com a demanda judicial, tendo como público todas as pessoas em situação de vulnerabilidade, com dificuldade de acesso à justiça e sem recursos para contratar advogado particular; pessoa que possuem renda inferior a cinco salários mínimos, dentre outros.
- 
- **Instituição:**  
Juizado Especial Criminal e Juizado de Violência Doméstica e Familiar contra a Mulher de Águas Claras DF
  - **Endereço:**  
Fórum Desembargador Helládio Toledo Monteiro – Quadra 202, Lote 01 – Águas Claras-DF, sala 202
  - **Contato:**  
(61) 3103-8520 / 3103-8521 / 3103-8519
  - **Atendimento:**  
De segunda a sexta-feira. Das 12h às 19h
  - **Serviços disponibilizados:**  
Processamento e julgamento das causas decorrentes de violência doméstica e familiar contra a mulher, nos termos da Lei 11.340, de 2006, envolvendo todas as partes.
- 
- **Instituição:**  
17º Batalhão de Polícia Militar.
  - **Endereço:**  
Avenida Sibipiruna, Lote 3/5 – Águas Claras – DF
  - **Contato:**  
(61) 3190-1704 / 3910-1726 / 9 9969-2814
  - **Atendimento:**  
24h. Todos os dias da semana
  - **Serviços disponibilizados:**  
Consiste no atendimento de ocorrências policiais em decorrência de informações repassadas pessoalmente ao policial ou por ligação telefônica para o Centro de Operações da Polícia Militar (COPOM) pelo número 190, ou ainda para o contato de um Batalhão da PMDF.
- 
- **Instituição:**  
38ª Delegacia de Polícia de Vicente Pires
  - **Endereço:**  
Rua 4A, Chácara 192, Área Especial.
  - **Contato:**  
(61) 3207-8731 / 3207-8802
  - **Atendimento:**  
Todos os dias da semana. 24h. – A Seção de Atendimento à Mulher (SAM) atende das 12h às 19h
  - **Serviços disponibilizados:**  
Atendimento à população em geral com registros de ocorrência, investigação criminal e promoção de políticas públicas voltadas à garantia da Lei e da Ordem Social. Acesso a encaminhamento para a Casa Abrigo e outras medidas de proteção de urgência nas situações de violência doméstica.
-

- 
- **Instituição:**  
Prevenção Orientada à Violência Doméstica e Familiar- PROVID - 17º BPM
  - **Endereço:**  
Avenida Sibipiruna, Lote 3/5 – Águas Claras DF
  - **Contato:**  
(61) 3190-1704 / 9.9969-2791
  - **Atendimento:**  
Todos os dias da semana. Das 8h às 18h
  - **Serviços disponibilizados:**  
Ações de prevenção secundária, com foco nas famílias em contexto de violência doméstica e familiar, por meio do policiamento ostensivo e visitas solidárias; ações e campanhas no âmbito da prevenção primária, em especial ações educativas, voltadas para prevenção à violência doméstica; articulação em rede de enfrentamento da violência doméstica e familiar, que envolve órgãos governamentais, não governamentais e a sociedade, atendendo à crianças, adolescentes e idosos; mulheres adultas em situação de violência de gênero.
- 
- **Instituição:**  
Conselho Tutelar de Arniquireas
  - **Endereço:**  
Ade de Águas Claras conjunto 28 lote 19/20 – Arniquirea, Brasília
  - **Contato:**  
(61) 2244-1576 / Telefone Plantão: 99242-1794
  - **Atendimento:**  
De segunda a sexta-feira. Das 8h às 18h
  - **Serviços disponibilizados:**  
Aplicação de medidas protetivas previstas no Estatuto da Criança e do Adolescentes.
-

- 
- **Instituição:**  
Direito Delas – Núcleo Brasília
  - **Endereço:**  
Estação Rodoferoviária – Ala Norte – Térreo – Brasília-DF
  - **Contato:**  
(61) 2244-1282 / 2244-1119 / 9 8314-0626
  - **Atendimento:**  
De segunda a sexta-feira. Das 8h às 17h
  - **Serviços disponibilizados:**  
Atendimento às MULHERES em situação de violência doméstica e familiar, PESSOAS IDOSAS vítimas de crimes previstos no Estatuto da Pessoa Idosa, CRIANÇAS e ADOLESCENTES, de 7 a 14 anos, que são vítimas de estupro de vulnerável e pessoas VÍTIMAS de crimes violentos.
- 
- **Instituição:**  
Centro de Convivência e Fortalecimento de Vínculos – Brazlândia Central
  - **Endereço:**  
Área Especial 1 Norte, Lotes M/N
  - **Contato:**  
(61) 3773-7522
  - **Atendimento:**  
De segunda a sexta-feira. Das 8h às 18h
  - **Serviços disponibilizados:**  
Oficinas de esporte/lazer, oficinas e palestras sócio-educativas, para crianças e adolescentes de 6 a 15 anos; adolescentes de 15 a 17 anos; jovens e adultos de 18 a 59 anos (mulheres) e idosos a partir de 60 anos, que realizaram inscrição prévia no CRAS.
- 
- **Instituição:**  
Centro de Orientação SocioEducativo (COSE) Central – Brazlândia
  - **Endereço:**  
A/E 1 Norte, lote K/L
  - **Contato:**  
(61) 3479-6176 / 3391-1176
  - **Atendimento:**  
De segunda a sexta-feira. Das 8h às 18h
  - **Serviços disponibilizados:**  
Acolhimento, avaliações, atendimentos, atendimento psicossocial, grupos de apoio para famílias, com pessoas em situação de risco e vulnerabilidade social decorrentes da negação ou violação de direitos.
- 
- **Instituição:**  
Centro de Referência de Assistência Social – CRAS – Brazlândia
  - **Endereço:**  
Vila São José Q 36 – Veredas, Brasília – DF
  - **Contato:**  
(61) 3391-2677
  - **Atendimento:**  
De segunda a sexta-feira. Das 8h às 18h
  - **Serviços disponibilizados:**  
Assistência social às pessoas em situação de vulnerabilidade.
- 
- **Instituição:**  
Assistência social às pessoas em situação de vulnerabilidade.
  - **Endereço:**  
St. Norte Q 1 AE 1N, Lote J/K/L – Brazlândia, Brasília – DF
  - **Contato:**  
(61) 3773-7492 / 3773-7493
  - **Atendimento:**  
De segunda a sexta-feira. Das 8h às 18h
  - **Serviços disponibilizados:**  
Os CREAS oferecem serviços especializados e continuados a famílias e indivíduos em situação de ameaça ou violação de direitos. Principal serviço oferecido: Serviço de Proteção e Atendimento Especializado a Famílias e Indivíduos – PAEFI, que oferta apoio, orientação e acompanhamento especializado a famílias e indivíduos em situação de ameaça ou violação de direitos. Compreende atenções e orientações direcionadas à promoção de direitos, à preservação e ao fortalecimento de vínculos familiares, comunitários e sociais e ao fortalecimento da função de proteção das famílias.

- 
- **Instituição:**  
18ª Delegacia de Polícia de Brazlândia
  - **Endereço:**  
Área Especial 04, lote A, quadra 03, Setor Norte
  - **Contato:**  
(61) 3207-7643 3207-7632 / 3207-7679
  - **Atendimento:**  
A Seção de Atendimento à Mulher (SAM) atende das 12h às 19h
  - **Serviços disponibilizados:**  
Registros de ocorrência, investigação criminal e promoção de políticas públicas voltadas à garantia da Lei e da Ordem Social. Acesso a encaminhamento para a Casa Abrigo e outras medidas de proteção de urgência nas situações de violência doméstica para a população em geral.
- 
- **Instituição:**  
Juizado Especial Cível e Criminal e Juizado de Violência Doméstica e Familiar contra a Mulher de Brazlândia
  - **Endereço:**  
Fórum Desembargador Márcio Ribeiro, Setor Administrativo - Lote 04, 1º Andar, Brazlândia - DF
  - **Contato:**  
(61) 3103-1042 / 3103-1049 / 3103-1043
  - **Atendimento:**  
De segunda a sexta-feira. Das 12h às 19h
  - **Serviços disponibilizados:**  
Processamento e julgamento das causas decorrentes de violência doméstica e familiar contra a mulher, nos termos da Lei 11.340, de 2006, tendo como partes envolvidas em situações de violência doméstica e familiar.
- 
- **Instituição:**  
Promotoria de Justiça de Brazlândia
  - **Endereço:**  
Fórum Desembargador Márcio Ribeiro, Área Especial 4, Rua 10, Lote 4, Setor Tradicional, Brazlândia
  - **Contato:**  
(61) 3479-9900
  - **Atendimento:**  
De segunda a sexta-feira. Das 12h às 19h
  - **Serviços disponibilizados:**  
Atendimento multidisciplinar na área psicossocial e jurídica, serviço de atendimento à mulher vítima de violência, por demanda espontânea ou por encaminhamentos de outras instituições tendo como público alvo as pessoas com direitos coletivos e individuais indisponíveis, criança, adolescente, jovem, adulto, idoso, pessoa com deficiência, pessoa em situação de violência, população em situação de rua.
- 
- **Instituição:**  
Conselho Tutelar de Brazlândia
  - **Endereço:**  
Quadra 24, lote 6/7, Setor Tradicional de Brazlândia
  - **Contato:**  
(61) 2244-1582
  - **Atendimento:**  
De segunda a sexta-feira. Das 8h às 18h
  - **Serviços disponibilizados:**  
Aplicação de medidas protetivas previstas no ECA, tendo como público os adolescentes e crianças que estejam em situação de violação de direitos previstos no ECA.

- **Instituição:**  
16º Batalhão de Polícia Militar – Brazlândia
- **Endereço:**  
Área Especial A, Lote 01, Setor Norte, Brazlândia, Brasília-DF
- **Contato:**  
(61) 9 9970-9174
- **Atendimento:**  
Todos os dias da semana. 24h
- **Serviços disponibilizados:**  
Consiste no atendimento de ocorrências policiais em decorrência de informações repassadas pessoalmente ao policial ou por ligação telefônica para o Centro de Operações da Polícia Militar (COPOM) pelo número 190, ou ainda para o contato de um Batalhão da PMDF.

- **Instituição:**  
PROVID Brazlândia 16º BPM
- **Endereço:**  
Área Especial A, Lote 01, Setor Norte, Brazlândia, Brasília-DF
- **Contato:**  
(61) 3910-1719 / 9 9679-0408
- **Atendimento:**  
Todos os dias da semana. Das 8h às 18h
- **Serviços disponibilizados:**  
Ações de prevenção secundária, com foco nas famílias em contexto de violência doméstica e familiar, por meio do policiamento ostensivo e visitas solidárias; ações e campanhas no âmbito da prevenção primária, em especial ações educativas, voltadas para prevenção à violência doméstica; articulação em rede de enfrentamento da violência doméstica e familiar, que envolve órgãos governamentais, não governamentais e a sociedade. Atende crianças, adolescentes e idosos; mulheres adultas em situação de violência de gênero.

- **Instituição:**  
Núcleo de Atendimento à Família e a Autores de Violência Doméstica NAFVD – Brazlândia
- **Endereço:**  
Fórum de Brazlândia, Área Especial 4, 1º andar, Setor Tradicional
- **Contato:**  
(61) 3391-1596 / 3391-3148 / 3479-6506 / 9 9103-0058
- **Atendimento:**  
De segunda a sexta-feira. Das 12h às 19h
- **Serviços disponibilizados:**  
Acompanhamento psicossocial de autores e vítimas de violência doméstica contra a mulher, por meio de encaminhamentos a partir de processos tipificados na Lei 11.340/2006 (Lei Maria da Penha). Atende adultos, autores e mulheres vítimas de violência doméstica.

- **Instituição:**  
Núcleo de Atendimento à Família e a Autores de Violência Doméstica NAFVD – Brazlândia
- **Endereço:**  
Fórum de Brazlândia, Área Especial 4, 1º andar, Setor Tradicional
- **Contato:**  
(61) 3391-1596 / 3391-3148 / 3479-6506 / 9 9103-0058
- **Atendimento:**  
De segunda a sexta-feira. Das 12h às 19h
- **Serviços disponibilizados:**  
Acompanhamento psicossocial de autores e vítimas de violência doméstica contra a mulher, por meio de encaminhamentos a partir de processos tipificados na Lei 11.340/2006 (Lei Maria da Penha). Atende adultos, autores e mulheres vítimas de violência doméstica.



- 
- **Instituição:**  
Centro de Referência de Assistência Social de Candangolândia – CRAS da Candangolândia
  - **Endereço:**  
QR 2, Área Especial. CEP:71725-200
  - **Contato:**  
(61) 3773-7366 / (61) 3773-7367
  - **Atendimento:**  
De segunda a sexta-feira. Das 8h às 18h
  - **Serviços disponibilizados:**  
Assistência social às pessoas em situação de vulnerabilidade.
- 
- **Instituição:**  
Centro Judiciário de Solução de Conflitos e Cidadania da Mulher em Situação de Violência Doméstica e Familiar Polo Central – CJM Central/TJDFT
  - **Endereço:**  
Fórum Desembargador Hugo Auller – Avenida Contorno – Área Especial 13, Lote 14, Bloco 1, Térreo
  - **Contato:**  
(61) 3103-2101
  - **Atendimento:**  
De segunda a sexta-feira. Das 12h às 19h
  - **Serviços disponibilizados:**  
Orientação e encaminhamento a mulheres, homens e demais envolvidos em situação de violência doméstica. Desenvolvimento de programas e projetos relacionados a violência doméstica e familiar contra as mulheres. Articulação interna e externa do Poder Judiciário com órgãos governamentais e não governamentais que desenvolvam projetos, programas e ações relacionadas à prevenção e ao enfrentamento à violência doméstica e familiar contra as mulheres.
- 
- **Instituição:**  
11ª Delegacia de Polícia do Núcleo Bandeirante
  - **Endereço:**  
Praça Central 3ª Avenida Avenida Contorno Aq 3 Bl 625, s/n – Núcleo Bandeirante, Brasília – DF
  - **Contato:**  
(61) 3207-7051 / 3207-7094 / 3207-7075
  - **Atendimento:**  
24h. A Seção de Atendimento à Mulher (SAM) atende das 12h às 19h
  - **Serviços disponibilizados:**  
Registros de ocorrência, investigações criminais, por meio de inquérito policial ou termo circunstanciado, bem como a lavratura de auto de prisão em flagrante e termo circunstanciado em situação flagrancial.
- 
- **Instituição:**  
Conselho Tutelar da Candangolândia
  - **Endereço:**  
QR OA, Conjunto D, Casa 3.
  - **Contato:**  
(61) 2244-1580 / 2244-1581. Telefone Plantão: 9 9242-4823
  - **Atendimento:**  
De segunda a sexta-feira. Das 8h às 18h
  - **Serviços disponibilizados:**  
Aplicação de medidas protetivas previstas no ECA aos adolescentes e crianças que encontram-se em situação de violação de direitos previstos no ECA.

- **Instituição:**  
PROVID – 25º BPM
- **Endereço:**  
Park Way Trecho 2 Q 6 – Núcleo Bandeirante
- **Contato:**  
(61) 3190-2501 / 3103-2053 / Funcional: 9 9960-2600
- **Atendimento:**  
Todos os dias da semana. Das 8h às 18h
- **Serviços disponibilizados:**  
Ações de prevenção secundária, com foco nas famílias em contexto de violência doméstica e familiar, por meio do policiamento ostensivo e visitas solidárias; ações e campanhas no âmbito da prevenção primária, em especial ações educativas, voltadas para prevenção à violência doméstica; articulação em rede de enfrentamento da violência doméstica e familiar, que envolve órgãos governamentais, não governamentais e a sociedade.

- **Instituição:**  
25º Batalhão de Polícia Militar – Núcleo Bandeirante/ Candangolândia/ Park Way
- **Endereço:**  
SMPW Quadra 6, Park Way Trecho 2 área especial – Núcleo Bandeirante, Brasília – DF
- **Contato:**  
(61) 3190-2500 / 9 9968-9280
- **Atendimento:**  
24h. Todos os dias da semana
- **Serviços disponibilizados:**  
Consiste no atendimento de ocorrências policiais em decorrência de informações repassadas pessoalmente ao policial ou por ligação telefônica para o Centro de Operações da Polícia Militar (COPOM) pelo número 190, ou ainda para o contato de um Batalhão da PMDF.

- **Instituição:**  
Centro de Especialidades para a Atenção às Pessoas em Situação de Violência
- **Endereço:**  
3º Avenida nº 03 Núcleo Bandeirante – Gerência de Serviços de Atenção Secundária 1
- **Contato:**  
(61) 2017 – 1145 Ramal: 8170 WhatsApp: (61) 9 9451-2245
- **Atendimento:**  
De segunda a sexta-feira. Das 8h às 18h
- **Serviços disponibilizados:**  
Atendimento médico e psicossocial por livre demanda às seguintes situações de violência: violência sexual, negligência, maus tratos, violência psicológica e doméstica.

- **Instituição:**  
Centro de Convivência e Fortalecimento de Vínculos – Ceilândia Norte
- **Endereço:**  
QNM, 15 módulo A, Ceilândia Norte
- **Contato:**  
(61) 3773-7524
- **Atendimento:**  
De segunda a sexta-feira. Das 8h às 18h
- **Serviços disponibilizados:**  
Atendimento de famílias e indivíduos em situação de vulnerabilidade e risco social.

- 
- **Instituição:**  
Centro de Convivência e Fortalecimento de Vínculos – Ceilândia Sul
  - **Endereço:**  
QNM 15, A/E, módulo A
  - **Contato:**  
(61) 3773-7528
  - **Atendimento:**  
De segunda a sexta-feira. Das 8h às 18h
  - **Serviços disponibilizados:**  
Atendimento de famílias e indivíduos em situação de vulnerabilidade social.

- 
- **Instituição:**  
Centro de Convivência e Fortalecimento de Vínculos – Ceilândia/Guariroba
  - **Endereço:**  
QNN 16, módulo A, Setor Guariroba
  - **Contato:**  
(61) 3773-7526
  - **Atendimento:**  
De segunda a sexta-feira. Das 8h às 11h e das 14h às 17h
  - **Serviços disponibilizados:**  
Atendimento de famílias e indivíduos em situação de vulnerabilidade e risco social.

- 
- **Instituição:**  
Centro de Referência de Assistência Social de Ceilândia – CRAS Ceilândia Norte
  - **Endereço:**  
QNN 15 – Área Especial Módulo A, Via Oeste – Ceilândia
  - **Contato:**  
(61) 33581-6005 3773-7371 Fax: 3373-7961
  - **Atendimento:**  
De segunda a sexta-feira. 8h às 18h
  - **Serviços disponibilizados:**  
Serviços de assistência social para pessoas em situação de vulnerabilidade.

- 
- **Instituição:**  
Centro de Referência de Assistência Social de Ceilândia – CRAS Ceilândia P Sul
  - **Endereço:**  
EQNP 12/16 Área Especial S/Nº Lote A/B – Ceilândia
  - **Contato:**  
(61) 3376-7318, 3773-7380
  - **Atendimento:**  
De segunda a sexta-feira. 8h às 18h
  - **Serviços disponibilizados:**  
Assistência social para pessoas em situação de vulnerabilidade.

- 
- **Instituição:**  
Centro de Referência de Assistência Social da Ceilândia Sul – CRAS Ceilândia Sul
  - **Endereço:**  
QNM 15 A/E Módulo A – Ceilândia
  - **Contato:**  
(61) 3773-7380
  - **Atendimento:**  
De segunda a sexta-feira. Das 8h às 18h
  - **Serviços disponibilizados:**  
Assistência social para pessoas em situação de vulnerabilidade.
- 
- **Instituição:**  
19ª Delegacia de Polícia do Setor "P" Norte – Ceilândia
  - **Endereço:**  
EQNP 15/19, Setor "P" Norte
  - **Contato:**  
(61) 3207-7691 / 3207-7712
  - **Atendimento:**  
A Seção de Atendimento à Mulher (SAM) atende das 12h às 19h
  - **Serviços disponibilizados:**  
Registros de ocorrência, investigações criminais, por meio de inquérito policial ou termo circunstanciado, bem como a lavratura de auto de prisão em flagrante e termo circunstanciado em situação flagrançial.
- 
- **Instituição:**  
23ª Delegacia de Polícia do Setor "P" Sul
  - **Endereço:**  
EQNP 30/34, AE, lote A/D, Setor "P" Sul
  - **Contato:**  
(61) 3207-7970 / 3207-7980 / 3207-7931
  - **Atendimento:**  
Todos os dias da semana. 24h. – A Seção de Atendimento à Mulher (SAM) atende das 12h às 19h
  - **Serviços disponibilizados:**  
Registros de ocorrência, investigações criminais, por meio de inquérito policial ou termo circunstanciado, bem como a lavratura de auto de prisão em flagrante e termo circunstanciado em situação flagrançial.
- 
- **Instituição:**  
24ª Delegacia de Polícia do Setor "O"
  - **Endereço:**  
EQNO 10/12 Área Especial, Setor "O"
  - **Contato:**  
(61) 3207-8011 / 3207-8045 / 3207-8042
  - **Atendimento:**  
24h. A Seção de Atendimento à Mulher (SAM) atende das 12h às 19h
  - **Serviços disponibilizados:**  
Registros de ocorrência, investigações criminais, por meio de inquérito policial ou termo circunstanciado, bem como a lavratura de auto de prisão em flagrante e termo circunstanciado em situação flagrançial.
- 
- **Instituição:**  
Conselho Tutelar de Ceilândia I
  - **Endereço:**  
EQNN 5/7 Área Especial C, Ceilândia Norte
  - **Contato:**  
(61) 2244-1574 / 2244-1575. Plantão: 9 9242-8678
  - **Atendimento:**  
De segunda a sexta-feira. Das 8h às 18h
  - **Serviços disponibilizados:**  
Atendimento às crianças e aos adolescentes, atendimento e aconselhamento aos pais e aplicação de medidas protetivas, conforme estabelecido no ECA.

- 
- **Instituição:**  
Conselho Tutelar de Ceilândia II
  - **Endereço:**  
QNM 3, conj. P, c/8
  - **Contato:**  
(61) 2244-1574 / 2244-1575. Telefone Plantão: 9 9242-8678
  - **Atendimento:**  
De segunda a sexta-feira. Das 8h às 18h
  - **Serviços disponibilizados:**  
Atendimento às crianças e aos adolescentes, atendimento e aconselhamento aos pais e aplicação de medidas protetivas, conforme estabelecido no ECA.
- 
- **Instituição:**  
Conselho Tutelar de Ceilândia III
  - **Endereço:**  
Endereço QNN 13 AE Módulo B Sala 01 Centro Cultural
  - **Contato:**  
(61) 2244-1572 / 2244-1573. Plantão: 9 9346-6971
  - **Atendimento:**  
De segunda a sexta-feira. Das 8h às 18h
  - **Serviços disponibilizados:**  
Atendimento às crianças e aos adolescentes, atendimento e aconselhamento aos pais e aplicação de medidas protetivas, conforme estabelecido no ECA.
- 
- **Instituição:**  
Conselho Tutelar de Ceilândia IV
  - **Endereço:**  
QNN 05 Conjunto B Casa 25 – Via Leste da Ceilândia Norte
  - **Contato:**  
(61) 2244-1570 / 2244-1571. Plantão: 9 9368-9344
  - **Atendimento:**  
De segunda a sexta-feira. Das 8h às 18h
  - **Serviços disponibilizados:**  
Atendimento às crianças e aos adolescentes, atendimento e aconselhamento aos pais e aplicação de medidas protetivas, conforme estabelecido no ECA.
- 
- **Instituição:**  
Centro Judiciário de Solução de Conflitos e Cidadania da Mulher em Situação de Violência Doméstica e Familiar Polo Central – CJM Central/TJDFT
  - **Endereço:**  
Fórum Desembargador Antônio Melo Martins (Fórum de Taguatinga) – QNC, AE 23, Taguatinga-DF
  - **Contato:**  
(61) 3103-2104 / 3103-2105
  - **Atendimento:**  
De segunda a sexta-feira. Das 12h às 19h
  - **Serviços disponibilizados:**  
Orientação e encaminhamento a pessoas em situação de violência doméstica.
- 
- **Instituição:**  
Defensoria Pública do Distrito Federal / Núcleo de Assistência Jurídica de Ceilândia
  - **Endereço:**  
Fórum de Ceilândia, AE 01, QNM 11
  - **Contato:**  
(61) 2196-5150 – Família: 2196-4448 | Criminal e Júri: 2196-4450 | Cível: 2196-4453.
  - **Atendimento:**  
De segunda a sexta-feira. Das 8h às 19h
  - **Serviços disponibilizados:**  
Atendimento de apoio jurídico para pessoas em situação de vulnerabilidade, que possuem renda inferior a cinco salários mínimos.

- 
- **Instituição:**  
Delegacia Especial de Atendimento à Mulher – DEAM (15º DP – Ceilândia Centro)
  - **Endereço:**  
QNM 02, AE, Conjunto G/H – Ceilândia/DF
  - **Contato:**  
(61) 3207-7391
  - **Atendimento:**  
Todos os dias da semana – 24h
  - **Serviços disponibilizados:**  
Registro de boletim de ocorrência policial especializada em violência contra mulher
- 
- **Instituição:**  
1º Juizado de Violência Doméstica e Familiar contra a Mulher de Ceilândia
  - **Endereço:**  
Fórum Desembargador José Manoel Coelho, QNM 11 – Área Especial N. 01 – Ceilândia Centro, Sala 143
  - **Contato:**  
(61) 3103-9378 / 3103-9379 / 3103-9377
  - **Atendimento:**  
De segunda a sexta-feira. Das 12h às 19h
  - **Serviços disponibilizados:**  
Processo, julgamento e a execução das causas decorrentes da prática de violência doméstica e familiar contra a mulher.
- 
- **Instituição:**  
2º Juizado de Violência Doméstica e Familiar contra a Mulher de Ceilândia
  - **Endereço:**  
Fórum Desembargador José Manoel Coelho, QNM 11 – Área Especial N. 01 – Ceilândia Centro, Sala 166
  - **Contato:**  
(61) 3103-9464 / 3103-9466
  - **Atendimento:**  
De segunda a sexta-feira. Das 12h às 19h
  - **Serviços disponibilizados:**  
Processo, julgamento e a execução das causas decorrentes da prática de violência doméstica e familiar contra a mulher.
- 
- **Instituição:**  
Programa Justiça Comunitária- TJDFT
  - **Endereço:**  
Fórum de Ceilândia e Fórum Desembargador Milton Sebastião Barbosa – Brasília
  - **Contato:**  
(61) 3103-7942
  - **Atendimento:**  
De segunda a sexta-feira. Das 12h às 19h
  - **Serviços disponibilizados:**  
Mediação comunitária de conflitos; atendimento psicológico e demandas sociais.
- 
- **Instituição:**  
Promotoria de Justiça de Ceilândia
  - **Endereço:**  
QNM 11, Lotes 1 e 2, Centro Urbano, Ceilândia-DF
  - **Contato:**  
(61) 3471-8300
  - **Atendimento:**  
De segunda a sexta-feira. Das 8h às 19h.
  - **Serviços disponibilizados:**  
Promove a ação penal nos crimes de violência contra as mulheres. E atua na fiscalização dos órgãos de proteção.

- 
- **Instituição:**  
8º Batalhão de Polícia Militar- Lago Sul – Ceilândia Sul
  - **Endereço:**  
St. P EQNP 26/30 – Ceilândia, Brasília – DF
  - **Contato:**  
(61) 9 9968-9030
  - **Atendimento:**  
Todos os dias da semana – 24h
  - **Serviços disponibilizados:**  
Consiste no atendimento de ocorrências policiais em decorrência de informações repassadas pessoalmente ao policial ou por ligação telefônica para o Centro de Operações da Polícia Militar (COPOM) pelo número 190, ou ainda para o contato de um Batalhão da PMDF.
- 
- **Instituição:**  
10º Batalhão de Polícia Militar- Lago Sul – Ceilândia Norte
  - **Endereço:**  
St. de Indústria QES – Ceilândia, Brasília – DF
  - **Contato:**  
(61) 3190-1033 / 9 9965-8526
  - **Atendimento:**  
Todos os dias da semana. 24h
  - **Serviços disponibilizados:**  
Consiste no atendimento de ocorrências policiais em decorrência de informações repassadas pessoalmente ao policial ou por ligação telefônica para o Centro de Operações da Polícia Militar (COPOM) pelo número 190, ou ainda para o contato de um Batalhão da PMDF.
- 
- **Instituição:**  
PROVID Ceilândia 8º BPM
  - **Endereço:**  
Área Especial 7, 8 e 9 – QES Setor de Indústria – 2º CPRO Ceilândia
  - **Contato:**  
(61) 3190-1051 / 99977-2710
  - **Atendimento:**  
De segunda a sexta-feira. Das 8h às 18h
  - **Serviços disponibilizados:**  
Policiamento de Prevenção Orientado à Violência Doméstica e Familiar.
- 
- **Instituição:**  
PROVID Ceilândia 10º BPM
  - **Endereço:**  
St. de Indústria QES – Ceilândia, Brasília – DF
  - **Contato:**  
(61) 3190-1033 3190-1051 / 99969-3057
  - **Atendimento:**  
De segunda a sexta-feira. Das 8h às 18h
  - **Serviços disponibilizados:**  
Policiamento de Prevenção Orientado à Violência Doméstica e Familiar.
- 
- **Instituição:**  
Casa da Mulher Brasileira – Ceilândia
  - **Endereço:**  
CNM 01 Bloco I lote 2, Centro de Ceilândia (prédio espelhado ao lado da Caesb)
  - **Contato:**  
(61) 3371-2897/ 3373-786/ 3371-2637/ 3371-2947/ 9 9117-3406
  - **Atendimento:**  
De segunda-feira a sexta-feira. Das 10h às 16h30
  - **Serviços disponibilizados:**  
Acolhimento, abrigamento e atendimento psicossocial e capacitação profissional às mulheres em situação de violência.

- 
- **Instituição:**  
Centro Especializado de Atendimento à Mulher – CEAM Ceilândia
  - **Endereço:**  
QNM 02, conjunto F, lotes 1/3 – Ceilândia Centro
  - **Contato:**  
(61) 3372-2619 / 3371-0256 / 99117-3406
  - **Atendimento:**  
De segunda a sexta-feira. Das 8h às 18h
  - **Serviços disponibilizados:**  
Acolhimento e atendimento psicológico, social, orientação e encaminhamento jurídico à mulher em situação de violência.
- 
- **Instituição:**  
Centro de Especialidade para a Atenção às Pessoas em Situação de Violência Sexual, Familiar e Doméstica – CEPAV FLOR DE LÓTUS
  - **Endereço:**  
Hospital Regional de Ceilândia
  - **Contato:**  
(61) 2017-2000 Ramal: 3155
  - **Atendimento:**  
De segunda a sexta-feira. Das 8h às 18h
  - **Serviços disponibilizados:**  
Atendimento ambulatorial da Atenção Secundária à Saúde composto por uma equipe multiprofissional. Atendimento multiprofissional às crianças, adolescentes, adultos, mulheres e idosos em situação de violência sexual, familiar e doméstica.
- 
- **Instituição:**  
Direito Delas – Núcleo Ceilândia
  - **Endereço:**  
EQNN 5/7, Área Especial C Ceilândia Norte
  - **Contato:**  
(61) 2244-1421/ 2244-1805/ 983140609
  - **Atendimento:**  
De segunda a sexta-feira. Das 8h às 17h
  - **Serviços disponibilizados:**  
Atendimento às MULHERES em situação de violência doméstica e familiar, PESSOAS IDOSAS vítimas de crimes previstos no Estatuto da Pessoa Idosa, CRIANÇAS e ADOLESCENTES, de 7 a 14 anos, que são vítimas de estupro de vulnerável e pessoas VÍTIMAS de crimes violentos.
-



- 
- **Instituição:**  
7º Batalhão de Polícia Militar- Lago Sul - Sudoeste/ Cruzeiro
  - **Endereço:**  
Lote 3, Área Especial 3 QRSW 2/3 BL B12 - Brasília
  - **Contato:**  
(61) 3190-0500 / 9 9611-5377
  - **Atendimento:**  
Todos os dias da semana. 24h
  - **Serviços disponibilizados:**  
Consiste no atendimento de ocorrências policiais em decorrência de informações repassadas pessoalmente ao policial ou por ligação telefônica para o Centro de Operações da Polícia Militar (COPOM) pelo número 190, ou ainda para o contato de um Batalhão da PMDF.
- 
- **Instituição:**  
3ª Delegacia de Polícia do Cruzeiro Velho
  - **Endereço:**  
SRES, área especial 3, lote 16.
  - **Contato:**  
(61) 3207-6546 / 3207-6549 / 3207-6535
  - **Atendimento:**  
Todos os dias da semana. 24h. O Serviço de Atendimento à Mulher (SAM) atende das 12h às 19h.
  - **Serviços disponibilizados:**  
Registros de ocorrência, investigações criminais, por meio de inquérito policial ou termo circunstanciado, bem como a lavratura de auto de prisão em flagrante e termo circunstanciado em situação flagrançial.
- 
- **Instituição:**  
Direito Delas – Núcleo Ceilândia
  - **Endereço:**  
EQNN 5/7, Área Especial C Ceilândia Norte
  - **Contato:**  
(61) 2244-1421/ 2244-1805/ 983140609
  - **Atendimento:**  
De segunda a sexta-feira. Das 8h às 17h
  - **Serviços disponibilizados:**  
Atendimento multiprofissional, de assistência social e psicologia, além de orientação, acompanhamento e possíveis encaminhamentos para pessoas vítimas, diretas e indiretas, de violência.
- 
- **Instituição:**  
Centro Judiciário de Solução de Conflitos e Cidadania da Mulher em Situação de Violência Doméstica e Familiar Polo Central – CJM Central/TJDFT
  - **Endereço:**  
Fórum Desembargador Hugo Auller - Avenida Contorno - Área Especial 13, Lote 14, Bloco 1, Térreo
  - **Contato:**  
(61) 3103-2101
  - **Atendimento:**  
De segunda a sexta-feira. Das 12h às 19h
  - **Serviços disponibilizados:**  
Orientação e encaminhamento a pessoas em situação de violência doméstica.
- 
- **Instituição:**  
Conselho Tutelar do Cruzeiro
  - **Endereço:**  
SRES, lote 3, AE C Setor Escolar, Cruzeiro Velho.
  - **Contato:**  
(61) 2244-1568 / 2244-1569. Telefone Plantão: 9 9242-7628
  - **Atendimento:**  
De segunda a sexta-feira. Das 8h às 18h
  - **Serviços disponibilizados:**  
Atendimento às crianças e aos adolescentes, atendimento e aconselhamento aos pais e aplicação de medidas protetivas, conforme estabelecida no ECA.

- 
- **Instituição:**  
1º Juizado de Violência Doméstica e Familiar contra a Mulher de Brasília
  - **Endereço:**  
Fórum Desembargador José Júlio Leal Fagundes – Bloco 2, SMAS – Setor de Múltiplas Atividades Sul Trecho 4 – Lotes 6/4, Bloco 2, Sala 17, Brasília – DF.
  - **Contato:**  
(61) 3103-1705 / 3103-1873 / 3103-1874 / 3103-1877
  - **Atendimento:**  
De segunda a sexta-feira. Das 12h às 19h
  - **Serviços disponibilizados:**  
Processo, julgamento e a execução das causas decorrentes da prática de violência doméstica e familiar contra a mulher.
- 
- **Instituição:**  
2º Juizado de Violência Doméstica e Familiar contra a Mulher de Brasília
  - **Endereço:**  
Fórum Desembargador José Júlio Leal Fagundes – Bloco 2, SMAS – Setor de Múltiplas Atividades Sul Trecho 4 – Lotes 6/4, Bloco 2, 1º Andar, Brasília– DF
  - **Contato:**  
(61) 3103-1876 / 3103-1880 / 3103-1881 / 3103-1882
  - **Atendimento:**  
De segunda a sexta-feira. Das 12h às 19h
  - **Serviços disponibilizados:**  
Processo, julgamento e a execução das causas decorrentes da prática de violência doméstica e familiar contra a mulher.
- 
- **Instituição:**  
3º Juizado de Violência Doméstica e Familiar contra a Mulher de Brasília
  - **Endereço:**  
Fórum Desembargador José Júlio Leal Fagundes – Bloco 2, SMAS – Setor de Múltiplas Atividades Sul Trecho 4 – Lotes 6/4, Bloco 2, 1º Andar, Brasília– DF
  - **Contato:**  
(61) 3103-1894 / 3103-1908 / 3103-1813
  - **Atendimento:**  
De segunda a sexta-feira. Das 12h às 19h
  - **Serviços disponibilizados:**  
Processo, julgamento e a execução das causas decorrentes da prática de violência doméstica e familiar contra a mulher.
- 
- **Instituição:**  
PROVID – I CPRM (1º BPM/ 3º BPM/ 6º BPM/ 7º BPM)
  - **Endereço:**  
St. Bancário Norte Q 2
  - **Contato:**  
(61) 99969-2987
  - **Atendimento:**  
Todos os dias da semana. Das 8h às 18h
  - **Serviços disponibilizados:**  
Policiamento de Prevenção Orientado à Violência Doméstica e Familiar.
- 
- **Instituição:**  
Programa de Atenção à Violência – PAV – PROGRAMA MARGARIDA
  - **Endereço:**  
Hospital Regional – HRAN SMHN Área Especial – Asa Norte
  - **Contato:**  
(61) 2017-1900 Ramal -7169
  - **Atendimento:**  
Todos os dias da semana. Das 8h às 18h
  - **Serviços disponibilizados:**  
Acolhimento às pessoas em situação de Violência Interpessoal e suas famílias; Encaminhamentos e orientações gerais para as pessoas em situação de Violência Interpessoal e suas famílias; Atendimento multiprofissional individual às pessoas em situação de Violência Interpessoal e suas famílias; Atendimento multiprofissional em grupo para mulheres em situação de Violência.

- 
- **Instituição:**  
1º Juizado de Violência Doméstica e Familiar contra a Mulher de Brasília
  - **Endereço:**  
Fórum Desembargador José Júlio Leal Fagundes – Bloco 2, SMAS – Setor de Múltiplas Atividades Sul Trecho 4 – Lotes 6/4, Bloco 2, Sala 17, Brasília – DF
  - **Contato:**  
(61) 3103-1705 / 3103-1873 / 3103-1874 / 3103-1877
  - **Atendimento:**  
De segunda a sexta-feira. Das 12h às 19h
  - **Serviços disponibilizados:**  
Processo, julgamento e a execução das causas decorrentes da prática de violência doméstica e familiar contra a mulher.
- 
- **Instituição:**  
Centro de Especialidade para a Atenção às Pessoas em Situação de Violência Sexual, Familiar e Doméstica – CEPAV JASMIM
  - **Endereço:**  
Hospital Regional – HRAN SMHN Área Especial – Asa Norte – endereço temporário (atualizado em maio de 2021)
  - **Contato:**  
(61) 2017-1900 Ramal-7169
  - **Atendimento:**  
De segunda a sexta-feira. Das 8h às 18h
  - **Serviços disponibilizados:**  
Atendimento ambulatorial da Atenção Secundária à Saúde composto por uma equipe multiprofissional. Atendimento multiprofissional às crianças, adolescentes, adultos, mulheres e idosos em situação de violência sexual, familiar e doméstica.
- 
- **Instituição:**  
Centro de Especialidade para a Atenção às Pessoas em Situação de Violência Sexual, Familiar e Doméstica – CEPAV Caliandra ADOLESCENTRO
  - **Endereço:**  
SGAS – Quadra 605 lote 32/33 Asa Sul
  - **Contato:**  
(61) 2017-1900 Ramal-7169
  - **Atendimento:**  
De segunda a sexta-feira. Das 8h às 18h
  - **Serviços disponibilizados:**  
Atendimento ambulatorial da Atenção Secundária à Saúde composto por uma equipe multiprofissional. Atendimento multiprofissional às crianças, adolescentes, adultos, mulheres e idosos em situação de violência sexual, familiar e doméstica.
- 
- **Instituição:**  
Direito Delas – Núcleo Brasília
  - **Endereço:**  
Estação Rodoferroviária, Ala Central, Térreo, Brasília
  - **Contato:**  
(61) 2244-1282/ 2244-1119
  - **Atendimento:**  
De segunda a sexta-feira. Das 8h às 17h
  - **Serviços disponibilizados:**  
Atendimento multiprofissional, de assistência social e psicologia, além de orientação, acompanhamento e possíveis encaminhamentos para pessoas vítimas, diretas e indiretas, de violência.
-

- **Instituição:**  
Centro de Referência de Assistência Social de Brasília – CRAS Brasília
  - **Endereço:**  
L2 Sul, SGAS 614/615
  - **Contato:**  
(61) 3773-7356 / 3773-7357 / 3773-7358
  - **Atendimento:**  
De segunda a sexta-feira. Das 8h às 18h
  - **Serviços disponibilizados:**  
Assistência social às pessoas em situação de vulnerabilidade.
- 

- **Instituição:**  
Centro de Referência Especializado de Assistência Social (CREAS) – Asa Sul
  - **Endereço:**  
Avenida L2 Sul, quadra 614/615, lote no 104
  - **Contato:**  
(61) 3245-8131 / 3773-7489 / 3773-7490
  - **Atendimento:**  
De segunda a sexta-feira. Das 8h às 18h
  - **Serviços disponibilizados:**  
Atendimento de assistência social às pessoas e famílias que estão vivendo situações de violência ou violação de direitos.
-

- 
- **Instituição:**  
Centro de Convivência e Fortalecimento de Vínculos- Estrutural
  - **Endereço:**  
Quadra 3, A/E 4, Setor Leste, próximo da Vila Olímpica
  - **Contato:**  
(61) 3773-7532
  - **Atendimento:**  
De segunda a sexta-feira. Das 08h às 18h
  - **Serviços disponibilizados:**  
Esporte/Lazer, oficinas e palestras sócio-educativas para crianças, adolescentes e idosos.
- 
- **Instituição:**  
Centro de Referência de Assistência Social da Estrutural – CRAS Estrutural
  - **Endereço:**  
Quadra 05 A/E 02 – Setor Oeste-Estrutural
  - **Contato:**  
(61) 3383-8419 / 3773-7386
  - **Atendimento:**  
De segunda a sexta-feira. Das 08h às 18h
  - **Serviços disponibilizados:**  
Assistência social para pessoas em situação de violência.
- 
- **Instituição:**  
Centro de Referência Especializado de Assistência Social CREAS – Estrutural
  - **Endereço:**  
Área Especial 09 – Setor central – Estrutural
  - **Contato:**  
(61) 3363-0064 / 3773-7501 / 3773-7502
  - **Atendimento:**  
De segunda a sexta-feira. Das 08h às 18h
  - **Serviços disponibilizados:**  
Os CREAS oferecem serviços especializados e continuados a famílias e indivíduos em situação de ameaça ou violação de direitos. Principal serviço oferecido; Serviço de Proteção e Atendimento Especializado a Famílias e Indivíduos – PAEFI, que oferta apoio, orientação e acompanhamento especializado a famílias e indivíduos em situação de ameaça ou violação de direitos. Compreende atenções e orientações direcionadas à promoção de direitos, à preservação e ao fortalecimento de vínculos familiares, comunitários e sociais e ao fortalecimento da função de proteção das famílias.
- 
- **Instituição:**  
Conselho Tutelar da Estrutural
  - **Endereço:**  
Setor Central – Área Especial 19 ao lado do TRE
  - **Contato:**  
(61) 2244-1566 / 2244-1567 Plantão: 99234-3058
  - **Atendimento:**  
De segunda a sexta-feira. Das 08h às 18h
  - **Serviços disponibilizados:**  
Aplicação de medidas protetivas previstas no ECA, atende adolescentes e crianças que estejam em situação de violação de direitos previstos no ECA.

- 
- **Instituição:**  
1º Juizado de Violência Doméstica e Familiar contra a Mulher de Brasília
  - **Endereço:**  
Fórum Desembargador José Júlio Leal Fagundes – Bloco 2, SMAS – Setor de Múltiplas Atividades Sul Trecho 4 – Lotes 6/4, Bloco 2, Sala 17, Brasília – DF
  - **Contato:**  
(61) 3773-7532
  - **Atendimento:**  
De segunda a sexta-feira. Das 08h às 18h
  - **Serviços disponibilizados:**  
Esporte/Lazer, oficinas e palestras sócio-educativas para crianças, adolescentes e idosos.
- 
- **Instituição:**  
1º Juizado de Violência Doméstica e Familiar contra a Mulher de Brasília
  - **Endereço:**  
Fórum Desembargador José Júlio Leal Fagundes – Bloco 2, SMAS – Setor de Múltiplas Atividades Sul Trecho 4 – Lotes 6/4, Bloco 2, Sala 17, Brasília – DF
  - **Contato:**  
(61) 3103-1705 / 3103-1873 / 3103-1874 / 3103-1877
  - **Atendimento:**  
De segunda a sexta-feira. Das 12h às 19h
  - **Serviços disponibilizados:**  
Processamento e julgamento das causas decorrentes de violência doméstica e familiar contra a mulher, nos termos da Lei 11.340, de 2006, com atendimento das partes envolvidas em situações de violência doméstica e familiar.
- 
- **Instituição:**  
2º Juizado de Violência Doméstica e Familiar contra a Mulher de Brasília
  - **Endereço:**  
Fórum Desembargador José Júlio Leal Fagundes – Bloco 2, SMAS – Setor de Múltiplas Atividades Sul Trecho 4 – Lotes 6/4, Bloco 2, Sala 17, Brasília – DF
  - **Contato:**  
(61) 3103-1876 / 3103-1880 / 3103-1881 / 3103-1882
  - **Atendimento:**  
De segunda a sexta-feira. Das 12h às 19h
  - **Serviços disponibilizados:**  
Processamento e julgamento das causas decorrentes de violência doméstica e familiar contra a mulher, nos termos da Lei 11.340, de 2006, com atendimento das partes envolvidas em situações de violência doméstica e familiar.
- 
- **Instituição:**  
3º Juizado de Violência Doméstica e Familiar contra a Mulher de Brasília
  - **Endereço:**  
Fórum Desembargador José Júlio Leal Fagundes – Bloco 2, SMAS – Setor de Múltiplas Atividades Sul Trecho 4 – Lotes 6/4, Bloco 2, Sala 17, Brasília – DF
  - **Contato:**  
(61) 3103-1894 / 3103-1908 / 3103-1813
  - **Atendimento:**  
De segunda a sexta-feira. Das 12h às 19h
  - **Serviços disponibilizados:**  
Processamento e julgamento das causas decorrentes de violência doméstica e familiar contra a mulher, nos termos da Lei 11.340, de 2006, com atendimento das partes envolvidas em situações de violência doméstica e familiar.
-

- 
- **Instituição:**  
Centro Especializado de Atendimento à Mulher – CEAM
  - **Endereço:**  
Estação 102 do Metrô, Subsolo
  - **Contato:**  
(61) 3224-0943 / 99183-6454
  - **Atendimento:**  
De segunda a sexta-feira. Das 07h às 19h
  - **Serviços disponibilizados:**  
Atendimento multidisciplinar na área psicossocial e jurídica, serviço de atendimento à mulher vítima de violência.
- 
- **Instituição:**  
Direito Delas – Nucleo Estrutural
  - **Endereço:**  
Setor Central, Área Especial 5 s/n Cidade Estrutural, Brasília - DF, 71255-050
  - **Contato:**  
(61) 9 8382-0189
  - **Atendimento:**  
De segunda a sexta-feira. Das 8h às 17h
  - **Serviços disponibilizados:**  
Atendimento às MULHERES em situação de violência doméstica e familiar, PESSOAS IDOSAS vítimas de crimes previstos no Estatuto da Pessoa Idosa, CRIANÇAS e ADOLESCENTES, de 7 a 14 anos, que são vítimas de estupro de vulnerável e pessoas VÍTIMAS de crimes violentos.
- 
- **Instituição:**  
8ª Delegacia de Polícia do Setor de Indústria e Abastecimento
  - **Endereço:**  
SIA Trecho 02, lotes nº 1455 / 1475
  - **Contato:**  
(61) 3207-6811 / 3207-6851
  - **Atendimento:**  
Todos os dias da semana. 24h. A Seção de Atendimento à Mulher (SAM) atende das 12h às 19h
  - **Serviços disponibilizados:**  
Registros de ocorrência, investigação criminal e promoção de políticas públicas voltadas à garantia da Lei e da Ordem Social. Acesso a encaminhamento para a Casa Abrigo e outras medidas de proteção de urgência nas situações de violência doméstica.
- 
- **Instituição:**  
15º Batalhão de Polícia Militar – Estrutural
  - **Endereço:**  
St. Central – Guará, Brasília – DF
  - **Contato:**  
(61) 9 9346-6894
  - **Atendimento:**  
Todos os dias da semana. 24h
  - **Serviços disponibilizados:**  
Consiste no atendimento de ocorrências policiais em decorrência de informações repassadas pessoalmente ao policial ou por ligação telefônica para o Centro de Operações da Polícia Militar (COPOM) pelo número 190, ou ainda para o contato de um Batalhão da PMDF.
-

- 
- **Instituição:**  
Centro de Referência de Assistência Social (CRAS) da Fercal
  - **Endereço:**  
DF 150 Km 12 – Área Especial, S/N, Engenho Velho – Sobradinho
  - **Contato:**  
(61) 3483-2588/ 3773-7391
  - **Atendimento:**  
De segunda a sexta-feira. Das 8h às 17h.
  - **Serviços disponibilizados:**  
Assistência social para pessoas em situação de vulnerabilidade.
- 
- **Instituição:**  
Centro de Referência Especializado de Assistência Social (CREAS) – Sobradinho
  - **Endereço:**  
QD 06 A.E. Nº. 03 – Sobradinho
  - **Contato:**  
(61) 3773-7516
  - **Atendimento:**  
De segunda a sexta-feira. Das 8h às 18h
  - **Serviços disponibilizados:**  
Atendimento de assistência social às pessoas e famílias que estão vivendo situações de violência ou violação de direitos.
- 
- **Instituição:**  
Conselho Tutelar da Fercal
  - **Endereço:**  
DF 150, Km 12 Quadra 11 Casa 14-Engenho Velho.
  - **Contato:**  
(61) 2244-1504 / 2244-1505. Plantão: 99364-8517
  - **Atendimento:**  
De segunda a sexta-feira. Das 8h às 18h
  - **Serviços disponibilizados:**  
Atendimento às crianças e aos adolescentes, atendimento e aconselhamento aos pais e aplicação de medidas protetivas, conforme estabelecido no ECA.
- 
- **Instituição:**  
Juizado de Violência Doméstica e Familiar contra a Mulher de Sobradinho
  - **Endereço:**  
Fórum Desembargador Juscelino José Ribeiro, Setor de Administração Cultural – Quadra Central Lote F, 1º Andar, Sala 122, Sobradinho – DF
  - **Contato:**  
(61) 3103-3102 / 3103-3107
  - **Atendimento:**  
De segunda a sexta-feira. Das 12h às 19h
  - **Serviços disponibilizados:**  
Processo, julgamento e a execução das causas decorrentes da prática de violência doméstica e familiar contra a mulher.
-



- 
- **Instituição:**  
35ª Delegacia de Polícia de Sobradinho II
  - **Endereço:**  
AR 05, conjunto 11, lote 07. CEP: 73062-001
  - **Contato:**  
(61) 3207-8651/ 3207-8652 / 3207-8660
  - **Atendimento:**  
Todos os dias da semana. 24h. A Seção de Atendimento à Mulher (SAM) atende das 12h às 19h
  - **Serviços disponibilizados:**  
Registros de ocorrência, investigação criminal e promoção de políticas públicas voltadas à garantia da Lei e da Ordem Social. Acesso a encaminhamento para a Casa Abrigo e outras medidas de proteção de urgência nas situações de violência doméstica.
- 
- **Instituição:**  
13º Batalhão de Polícia Militar – Sobradinho
  - **Endereço:**  
St. Administrativo Q. Central – Sobradinho, Brasília - DF
  - **Contato:**  
(61) 3190-1304
  - **Atendimento:**  
Todos os dias da semana. 24h
  - **Serviços disponibilizados:**  
Consiste no atendimento de ocorrências policiais em decorrência de informações repassadas pessoalmente ao policial ou por ligação telefônica para o Centro de Operações da Polícia Militar (COPOM) pelo número 190, ou ainda para o contato de um Batalhão da PMDF.
- 
- **Instituição:**  
PROVID – 13º BPM
  - **Endereço:**  
Quadra Central, AE nº 2, Lote 02, Sobradinho I, Brasília-DF
  - **Contato:**  
(61) 3190-1353 / Funcional: 9.9166-6976
  - **Atendimento:**  
Todos os dias da semana. Das 8h às 18h
  - **Serviços disponibilizados:**  
Policimento de Prevenção Orientado à Violência Doméstica e Familiar, oferecido para Crianças, adolescentes e idosos; Mulheres adultas em situação de violência de gênero, encaminhados por órgãos que compõem a rede de apoio e enfrentamento à violência doméstica e familiar, por solicitação da vítima ou por denúncias anônimas.
- 
- **Instituição:**  
Centro de Especialidades para a Atenção às Pessoas em Situação de Violência Sexual, Familiar e Doméstica – CEPAV SEMPRE VIVA
  - **Endereço:**  
Quadra Central Área Administrativa – Bloco B (antiga CE3) Sobradinho I
  - **Contato:**  
(61) 9675-0085/ Whatsapp: (61) 99253-2414
  - **Atendimento:**  
De segunda a sexta-feira. Das 8h às 18h
  - **Serviços disponibilizados:**  
Atendimento ambulatorial da Atenção Secundária à Saúde composto por uma equipe multiprofissional. Atendimento multiprofissional às crianças, adolescentes, adultos, mulheres e idosos em situação de violência sexual, familiar e doméstica.
-

- 
- **Instituição:**  
Centro de Especialidades para a Atenção às Pessoas em Situação de Violência Sexual, Familiar e Doméstica – CEPAV HRP PROGRAMA FLOR DE LIS
  - **Endereço:**  
Via W/L 4 Área Especial – Hospital de Planaltina
  - **Contato:**  
(61) 2017-1352 (61) 99262-0729
  - **Atendimento:**  
De segunda a sexta-feira. Das 8h às 18h
  - **Serviços disponibilizados:**  
Atendimento ambulatorial da Atenção Secundária à Saúde composto por uma equipe multiprofissional. Atendimento multiprofissional às crianças, adolescentes, adultos, mulheres e idosos em situação de violência sexual, familiar e doméstica.
- 
- **Instituição:**  
Núcleo de Atendimento à Família e a Autores de Violência Doméstica NAFVD- Sobradinho
  - **Endereço:**  
Promotoria de Justiça de Sobradinho – Quadra Central, Bloco 7, Térreo – Edifício Sylvia
  - **Contato:**  
(61) 2017-1352 (61) 99262-0729
  - **Atendimento:**  
De segunda a sexta-feira. Das 12h às 19h
  - **Serviços disponibilizados:**  
Acompanhamento psicossocial às pessoas envolvidas em situação de violência doméstica e familiar contra as mulheres, tanto às mulheres vítimas quanto aos/às autores/as dessas violências.
-

- 
- **Instituição:**  
Centro de Convivência e Fortalecimento de Vínculos – Gama Leste
  - **Endereço:**  
E/Q 8/10, Área Especial, Setor Leste
  - **Contato:**  
(61) 3773-7534
  - **Atendimento:**  
De segunda a sexta-feira. Das 8h às 18h
  - **Serviços disponibilizados:**  
Oficina de esporte/lazer, oficinas e palestras sócio-educativas para crianças e adolescentes de 6 a 15 anos; adolescentes de 15 a 17 anos; jovens e adultos de 18 a 59 anos (mulheres) e idosos a partir de 60 anos, que realizaram inscrição prévia no CRAS.
- 
- **Instituição:**  
Centro de Convivência e Fortalecimento de Vínculos – Gama Oeste
  - **Endereço:**  
A/E, entrequadras 13/17, Setor Oeste
  - **Contato:**  
(61) 3773-7536
  - **Atendimento:**  
De segunda a sexta-feira. Das 8h às 18h
  - **Serviços disponibilizados:**  
Oficinas de esporte/lazer, oficinas e palestras sócio-educativas para atender crianças e adolescentes de 6 a 15 anos; adolescentes de 15 a 17 anos; jovens e adultos de 18 a 59 anos (mulheres) e idosos a partir de 60 anos, que realizaram inscrição prévia no CRAS.
- 
- **Instituição:**  
Centro de Convivência e Fortalecimento de Vínculos – Gama Sul
  - **Endereço:**  
A/E, entrequadras 5/11, Setor Sul
  - **Contato:**  
(61) 3773-7538
  - **Atendimento:**  
De segunda a sexta-feira. Das 8h às 18h
  - **Serviços disponibilizados:**  
Oficinas de esporte/lazer, oficinas e palestras sócio-educativas. Atende crianças e adolescentes de 6 a 15 anos; adolescentes de 15 a 17 anos; jovens e adultos de 18 a 59 anos (mulheres) e idosos a partir de 60 anos, que realizaram inscrição prévia no CRAS.
- 
- **Instituição:**  
Centro de Referência de Assistência Social do Gama – CRAS Gama
  - **Endereço:**  
Área Especial 11/13 Setor Central – Gama. CEP: 72405-610
  - **Contato:**  
(61) 3773-7396
  - **Atendimento:**  
De segunda a sexta-feira. Das 8h às 18h
  - **Serviços disponibilizados:**  
Assistência social às pessoas em situação de vulnerabilidade.
- 
- **Instituição:**  
14ª Delegacia de Polícia do Gama
  - **Endereço:**  
EQ 13/17, Área Especial n. 02, Setor Oeste
  - **Contato:**  
(61) 3207-7291 / 3207-7315 / 3207-7818 / 3207-7821
  - **Atendimento:**  
Todos os dias da semana. 24h. A Seção de Atendimento à Mulher (SAM) atende das 12h às 19h
  - **Serviços disponibilizados:**  
Registros de ocorrência, investigação criminal e promoção de políticas públicas voltadas à garantia da Lei e da Ordem Social. Acesso a encaminhamento para a Casa Abrigo e outras medidas de proteção de urgência nas situações de violência doméstica.
-

- **Instituição:**  
Centro de Referência Especializado de Assistência Social do Gama – CREAS Gama
- **Endereço:**  
A.E. 11/13 Setor Central GAMA/DF
- **Contato:**  
(61) 3773-7504 / 3773-7505
- **Atendimento:**  
De segunda a sexta-feira. Das 8h às 18h
- **Serviços disponibilizados:**  
Os CREAS oferecem serviços especializados e continuados a famílias e indivíduos em situação de ameaça ou violação de direitos. Principal serviço oferecido: Serviço de Proteção e Atendimento Especializado a Famílias e Indivíduos – PAEFI, que oferta apoio, orientação e acompanhamento especializado a famílias e indivíduos em situação de ameaça ou violação de direitos. Compreende atenções e orientações direcionadas à promoção de direitos, à preservação e ao fortalecimento de vínculos familiares, comunitários e sociais e ao fortalecimento da função de proteção das famílias.

- **Instituição:**  
Defensoria Pública do Gama
- **Endereço:**  
Quadra 1, AE 1, Setor Norte, Fórum do Gama
- **Contato:**  
(61) 2196-4490 / 2196-4490 / 2196-4481
- **Atendimento:**  
De segunda a sexta-feira. Das 12h às 19h
- **Serviços disponibilizados:**  
Atendimento ao cidadão em diversos setores, de acordo com a demanda judicial à pessoas em situação de vulnerabilidade, com dificuldade de acesso à justiça e sem recursos para contratar advogado/a particular; pessoas que possuem renda inferior a cinco salários mínimos, dentre outros.

- **Instituição:**  
Juizado de Violência Doméstica e Familiar contra a Mulher do Gama
- **Endereço:**  
Fórum Desembargador José Fernandes de Andrade, Área Especial Quadra 01, Setor Norte, 1º Andar. Sala 1.100, Gama
- **Contato:**  
(61) 3103-1218 / 3103-1225 / 3103-1287 / 3103-1289
- **Atendimento:**  
De segunda a sexta-feira. Das 12h às 19h
- **Serviços disponibilizados:**  
Processamento e julgamento das causas decorrentes de violência doméstica e familiar contra a mulher, nos termos da Lei 11.340, de 2006.

- **Instituição:**  
Promotoria de Justiça do Gama
- **Endereço:**  
Quadra 1, Lotes 860, 880 e 900, Setor Industrial Leste, Gama
- **Contato:**  
(61) 3484-9000
- **Atendimento:**  
De segunda a sexta-feira. Das 12h às 19h
- **Serviços disponibilizados:**  
Acolhimento, avaliações, atendimentos, Acompanhamento psicossocial de autores e vítimas de violência doméstica contra a mulher, Atendimento multidisciplinar na área psicossocial e jurídica, Atendimento psicossocial, Atendimento, orientação e acompanhamento a mulheres e crianças em situação de violência, Serviço de atendimento à mulher vítima de violência.

- 
- **Instituição:**  
9º Batalhão de Polícia Militar- Gama
  - **Endereço:**  
Área Especial 2, St. Sul, Brasília - DF
  - **Contato:**  
(61) 3190- / 0900 / 9 9970-9204 / 9 9969-3150
  - **Atendimento:**  
Todos os dias da semana. 24h
  - **Serviços disponibilizados:**  
Consiste no atendimento de ocorrências policiais em decorrência de informações repassadas pessoalmente ao policial ou por ligação telefônica para o Centro de Operações da Polícia Militar (COPOM) pelo número 190, ou ainda para o contato de um Batalhão da PMDF.
- 
- **Instituição:**  
PROVID Gama 9º BPM
  - **Endereço:**  
A/E 2, Setor sul
  - **Contato:**  
(61) / 3190-0900 / 3190-0983 / 3190-0982 / Funcional: 9.9307-0003
  - **Atendimento:**  
De segunda a sexta-feira. Das 12h às 19h
  - **Serviços disponibilizados:**  
Ações de prevenção secundária, com foco nas famílias em contexto de violência doméstica e familiar, por meio do policiamento ostensivo e visitas solidárias; ações e campanhas no âmbito da prevenção primária, em especial ações educativas, voltadas para prevenção à violência doméstica; articulação em rede de enfrentamento da violência doméstica e familiar, que envolve órgãos governamentais, não governamentais e a sociedade.
- 
- **Instituição:**  
Centro de Especialidade para a Atenção às Pessoas em Situação de Violência Sexual, Familiar e Doméstica – CEPAV GARDÊNIA
  - **Endereço:**  
Hospital Regional do Gama (Ao lado do Banco de Leite). Área Especial nº 01 Setor Central – Gama-DF
  - **Contato:**  
(61) 2017-1808 Ramal: 5218/5338 Whatsapp (61) 98261-4265
  - **Atendimento:**  
De segunda a sexta-feira. Das 12h às 19h
  - **Serviços disponibilizados:**  
Atendimento médico e psicossocial por livre demanda às seguintes situações de violência: violência sexual, negligência, maus tratos, violência psicológica e doméstica.
- 
- **Instituição:**  
Centro de Especialidade para a Atenção às Pessoas em Situação de Violência Sexual, Familiar e Doméstica – CEPAV GARDÊNIA
  - **Endereço:**  
Ed. da Promotoria de Justiça do Gama, quadra 1, lotes 860/800, subsolo, Setor Industrial
  - **Contato:**  
(61) 3384-3069 3385-6944 / 3384-7469 / 99120-5114
  - **Atendimento:**  
De segunda a sexta-feira. Das 12h às 19h
  - **Serviços disponibilizados:**  
Acompanhamento psicossocial de autores e vítimas de violência doméstica contra a mulher encaminhados a partir de processos tipificados na Lei 11.340/2006 (Lei Maria da Penha).
- 
- **Instituição:**  
Conselho Tutelar do Gama
  - **Endereço:**  
St. Oeste - Gama, Brasília
  - **Contato:**  
(61) 2244-1562 / 2244-1563. Telefone Plantão: 9 9241-6279
  - **Atendimento:**  
De segunda a sexta-feira. Das 8h às 18h
  - **Serviços disponibilizados:**  
Adolescentes e crianças que estejam em situação de violação de direitos previstos no ECA. Aplicação de medidas protetivas previstas no ECA.
-

- 
- **Instituição:**  
Centro de Referência de Assistência Social do Guará – CRAS Guará
  - **Endereço:**  
EQ 15/26 – Área Comunal 01 – Guará
  - **Contato:**  
(61) 3373-7401 / 3373-7402 / 3373-7403
  - **Atendimento:**  
De segunda a sexta-feira Das 8h às 18h
  - **Serviços disponibilizados:**  
Assistência social às pessoas em situação de vulnerabilidade.
- 
- **Instituição:**  
Centro de Referência Especializado de Assistência Social (CREAS)
  - **Endereço:**  
Avenida Central, Área Especial, Lote E, Núcleo Bandeirante
  - **Contato:**  
(61) 3552-3421/ 3773-7507 / 3773-7508
  - **Atendimento:**  
De segunda a sexta-feira Das 8h às 18h
  - **Serviços disponibilizados:**  
Os CREAS oferecem serviços especializados e continuados a famílias e indivíduos em situação de ameaça ou violação de direitos. Principal serviço oferecido: Serviço de Proteção e Atendimento Especializado a Famílias e Indivíduos – PAEFI, que oferta apoio, orientação e acompanhamento especializado a famílias e indivíduos em situação de ameaça ou violação de direitos. Compreende atenções e orientações direcionadas à promoção de direitos, à preservação e ao fortalecimento de vínculos familiares, comunitários e sociais e ao fortalecimento da função de proteção das famílias.
- 
- **Instituição:**  
4ª Delegacia de Polícia do Guará II
  - **Endereço:**  
EQ 15/26, Área Especial
  - **Contato:**  
(61) 3207-6572 / 3207-6624 / 3207-6605 / 3207-6634 / 3207-6640
  - **Atendimento:**  
Todos os dias da semana. 24h - A Seção de Atendimento à Mulher (SAM) atende das 12h às 19h
  - **Serviços disponibilizados:**  
Registros de ocorrência, investigação criminal e promoção de políticas públicas voltadas à garantia da Lei e da Ordem Social. Acesso a encaminhamento para a Casa Abrigo e outras medidas de proteção de urgência nas situações de violência doméstica.
- 
- **Instituição:**  
Defensoria Pública do Guará
  - **Endereço:**  
Fórum do Guará, QE 25, conjunto 02, Lotes 02/03, Guará II, Próximo a Feira Permanente do Guará
  - **Contato:**  
(61) 2196-4300/ 2196-4493 / 2196-4494
  - **Atendimento:**  
De segunda a sexta-feira. Das 12h às 19h
  - **Serviços disponibilizados:**  
Atendimento ao cidadão em diversos setores, de acordo com a demanda judicial. Atende todas as pessoas em situação de vulnerabilidade, com dificuldade de acesso à justiça e sem recursos para contratar advogado particular; pessoas que possuem renda inferior a cinco salários mínimos, dentre outros.
-

- 
- **Instituição:**  
Juizado Especial Criminal e Juizado de Violência Doméstica e Familiar contra a Mulher do Guará
  - **Endereço:**  
Fórum Desembargadora Maria Thereza De Andrade Braga Haynes, QE 25 – Área Especial I Conj. 2 Lote 2/3 – CAVE – SRIA II, 1º Andar, Sem Ala, Sala 1.45, Guará II
  - **Contato:**  
(61) 3103-4487 / 3103-4501
  - **Atendimento:**  
De segunda a sexta-feira. Das 12h às 19h
  - **Serviços disponibilizados:**  
Processamento e o julgamento das causas decorrentes de violência doméstica e familiar contra a mulher, nos termos da Lei 11.340, de 2006.
- 
- **Instituição:**  
4º Batalhão de Polícia Militar
  - **Endereço:**  
AE 10, Módulo A, Guará II, Brasília-DF
  - **Contato:**  
(61) 3190-0400 / 3190-0453 / 9.9961-2939
  - **Atendimento:**  
Todos os dias. 24h. Serviços disponibilizados
  - **Serviços disponibilizados:**  
Consiste no atendimento de ocorrências policiais em decorrência de informações repassadas pessoalmente ao policial ou por ligação telefônica para o Centro de Operações da Polícia Militar (COPOM) pelo número 190, ou ainda para o contato de um Batalhão da PMDF.
- 
- **Instituição:**  
PROVID Guará 4º BPM
  - **Endereço:**  
AE 10, Módulo A, Guará II, Brasília-DF
  - **Contato:**  
(61) 3190-0400 / 3190-0453 / 9.9961-2939
  - **Atendimento:**  
De segunda a sexta-feira. Das 8h às 18h
  - **Serviços disponibilizados:**  
Ações de prevenção secundária, com foco nas famílias em contexto de violência doméstica e familiar, por meio do policiamento ostensivo e visitas solidárias; Ações e campanhas no âmbito da prevenção primária, em especial ações educativas, voltadas para prevenção à violência doméstica; Articulação em rede de enfrentamento da violência doméstica e familiar, que envolve órgãos governamentais, não governamentais e a sociedade.
- 
- **Instituição:**  
Centro de Especialidades para a Atenção às Pessoas em Situação de Violência Sexual, Familiar e Doméstica – CEPAV Programa Alfazema
  - **Endereço:**  
3ª Avenida nº 03 Núcleo Bandeirante – Gerência de Serviços de Atenção Secundária 1
  - **Contato:**  
(61) 2017-1145 Ramal: 8170 Whatsapp: 99451-2245
  - **Atendimento:**  
De segunda a sexta-feira. Horário: Das 8h às 18h
  - **Serviços disponibilizados:**  
Atendimento médico e psicossocial por livre demanda às seguintes situações de violência: violência sexual, negligência, maus tratos, violência psicológica e doméstica.
-

- 
- **Instituição:**  
Centro de Especialidades para a Atenção às Pessoas em Situação de Violência Sexual, Familiar e Doméstica – CEPAV Primavera
  - **Endereço:**  
Policlínica da Região de Saúde Centro Sul – Unidade Guará HRGu – Hospital Regional do Guará  
Área Especial QI 06 lote “C” Guará – I
  - **Contato:**  
(61) 2017 1145 / Ramal: 3775 / Whatsapp: 9451-0035
  - **Atendimento:**  
De segunda a sexta-feira. Das 8h às 18h
  - **Serviços disponibilizados:**  
Atendimento médico e psicossocial por livre demanda às seguintes situações de violência: violência sexual, negligência, maus tratos, violência psicológica e doméstica.
- 
- **Instituição:**  
Direito Delas – Guará
  - **Endereço:**  
QELC Alpendre dos Jovens, Lúcio Costa, Guará, DF
  - **Contato:**  
(61) 2244-1419 / 22441803 / 98314-0619
  - **Atendimento:**  
De segunda a sexta-feira. Das 8h às 17h
  - **Serviços disponibilizados:**  
Atendimento às MULHERES em situação de violência doméstica e familiar, PESSOAS IDOSAS vítimas de crimes previstos no Estatuto da Pessoa Idosa, CRIANÇAS e ADOLESCENTES, de 7 a 14 anos, que são vítimas de estupro de vulnerável e pessoas VÍTIMAS de crimes violentos.
- 
- **Instituição:**  
Conselho Tutelar do Guará
  - **Endereço:**  
Guará II QE 26 - Guará, Brasília
  - **Contato:**  
(61) 2244-1560 / 2244-1561 Plantão: 9 9241-5985
  - **Atendimento:**  
De segunda a sexta-feira. Das 8h às 18h
  - **Serviços disponibilizados:**  
Aplicação de medidas protetivas previstas no ECA. Atende adolescentes e crianças que estejam em situação de violação dos direitos previstos no ECA.
-



- 
- **Instituição:**  
Centro de Referência de Assistência Social do Itapoã – CRAS Itapoã.
  - **Endereço:**  
Quadra 61 – Área Especial 03 – Del Lago – Itapoã
  - **Contato:**  
(61) 3773-7406
  - **Atendimento:**  
De segunda a sexta-feira. Das 8h às 18h
  - **Serviços disponibilizados:**  
Assistência social para pessoas em situação de vulnerabilidade.
- 
- **Instituição:**  
Centro de Referência Especializado de Assistência Social (CREAS) – Sobradinho
  - **Endereço:**  
QD 06 A.E. Nº. 03 – Sobradinho
  - **Contato:**  
(61) 3373-7516 / 33872-241/ 3387-8651
  - **Atendimento:**  
De segunda a sexta-feira. Das 8h às 18h
  - **Serviços disponibilizados:**  
Os CREAS oferecem serviços especializados e continuados a famílias e indivíduos em situação de ameaça ou violação de direitos. Principal serviço oferecido: Serviço de Proteção e Atendimento Especializado a Famílias e Indivíduos – PAEFI, que oferta apoio, orientação e acompanhamento especializado a famílias e indivíduos em situação de ameaça ou violação de direitos. Compreende atenções e orientações direcionadas à promoção de direitos, à preservação e ao fortalecimento de vínculos familiares, comunitários e sociais e ao fortalecimento da função de proteção das famílias.
- 
- **Instituição:**  
Conselho Tutelar do Itapoã
  - **Endereço:**  
Q. 378, Conj N AE 01- Del Lago
  - **Contato:**  
(61) 2244-1558 / 2244-1559. Telefone Plantão: 9 9242-1881.
  - **Atendimento:**  
De segunda a sexta-feira. Das 8h às 18h
  - **Serviços disponibilizados:**  
Atendimento às crianças e aos adolescentes, atendimento e aconselhamento aos pais e aplicação de medidas protetivas, conforme estabelecido no ECA.
- 
- **Instituição:**  
Centro Judiciário de Solução de Conflitos e Cidadania da Mulher em Situação de Violência Doméstica e Familiar Polo Norte – CJM Norte/TJDFT
  - **Endereço:**  
Fórum Desembargador Everards Mota e Matos – Centro de Múltiplas Atividades – Lote 4, Sala 205. São Sebastião – DF
  - **Contato:**  
(61) 3103-2107 / 3103-2108
  - **Atendimento:**  
De segunda a sexta-feira. De 12h às 19h
  - **Serviços disponibilizados:**  
Orientação e encaminhamento a pessoas em situação de violência doméstica.
-

- 
- **Instituição:**  
6ª Delegacia de Polícia do Paranoá
  - **Endereço:**  
AE quadra 33, lote 04
  - **Contato:**  
(61) 3207-6731 / 3207-6738 / 3207-6738 / 3207-6773
  - **Atendimento:**  
Todos os dias da semana. 24h. A Seção de Atendimento à Mulher (SAM) atende das 12h às 19h
  - **Serviços disponibilizados:**  
Registros de ocorrência, investigação criminal e promoção de políticas públicas voltadas à garantia da Lei e da Ordem Social. Acesso a encaminhamento para a Casa Abrigo e outras medidas de proteção de urgência nas situações de violência doméstica.
- 
- **Instituição:**  
Juizado Especial Cível e Criminal e Juizado de Violência Doméstica e Familiar contra a Mulher do Itapoã
  - **Endereço:**  
Fórum do Itapoã, lote 10, bloco 1. 2º andar, sem ala, sala 208. Itapoã DF
  - **Contato:**  
(61) 3103-2344 E (61) 3103-2350
  - **Atendimento:**  
Segunda a sexta-feira. Das 12h às 19h
  - **Serviços disponibilizados:**  
Processo, julgamento e a execução das causas decorrentes da prática de violência doméstica e familiar contra a mulher.
- 
- **Instituição:**  
20º Batalhão de Polícia Militar - Paranoá/ Itapoã
  - **Endereço:**  
Avenida Sibipiruna, Lote 3/5 - Águas Claras - DF
  - **Contato:**  
(61) 3190-1704 / 3910-1726 / 9 9968-9256
  - **Atendimento:**  
24h - Todos os dias da semana.
  - **Serviços disponibilizados:**  
Consiste no atendimento de ocorrências policiais em decorrência de informações repassadas pessoalmente ao policial ou por ligação telefônica para o Centro de Operações da Polícia Militar (COPOM) pelo número 190, ou ainda para o contato de um Batalhão da PMDF.
- 
- **Instituição:**  
Prevenção Orientada à Violência Doméstica e Familiar- PROVID - 20º BPM
  - **Endereço:**  
Área Especial Q 33 Administração do Paranoá Lote 1 - Paranoá, Brasília - DF
  - **Contato:**  
(61) 3190-1704 / 3910-1726 / 9 9968-9256
  - **Atendimento:**  
Todos os dias da semana. Das 8h às 18h
  - **Serviços disponibilizados:**  
Ações de prevenção secundária, com foco nas famílias em contexto de violência doméstica e familiar, por meio do policiamento ostensivo e visitas solidárias; ações e campanhas no âmbito da prevenção primária, em especial ações educativas, voltadas para prevenção à violência doméstica; articulação em rede de enfrentamento da violência doméstica e familiar, que envolve órgãos governamentais, não governamentais e a sociedade.
-

- **Instituição:**  
Núcleo de Atendimento à Família e a Autores de Violência Doméstica – NAFVD – PARANOÁ
  - **Endereço:**  
Promotoria de Justiça do Paranoá Quadra 4, Conjunto B, Lote 1, Grandes Áreas, Paranoá
  - **Contato:**  
(61) 3369-4784 3369-8035 / 3369-6850 / 99206-6281
  - **Atendimento:**  
De segunda a sexta-feira. Das 12h às 19h
  - **Serviços disponibilizados:**  
Acompanhamento psicossocial às pessoas envolvidas em situação de violência doméstica e familiar contra as mulheres, tanto às mulheres vítimas quanto aos/às autores/as dessas violências.
- 
- **Instituição:**  
Direito Delas – Núcleo Itapoá
  - **Endereço:**  
Praça dos Direitos, quadra 203, Del Lago II- Itapoá
  - **Contato:**  
(61) 2244-1418/ 2244-1802
  - **Atendimento:**  
De segunda a sexta-feira. Das 8h às 17h
  - **Serviços disponibilizados:**  
Atendimento às MULHERES em situação de violência doméstica e familiar, PESSOAS IDOSAS vítimas de crimes previstos no Estatuto da Pessoa Idosa, CRIANÇAS e ADOLESCENTES, de 7 a 14 anos, que são vítimas de estupro de vulnerável e pessoas VÍTIMAS de crimes violentos.
-

- 
- **Instituição:**  
Centro de Referência de Assistência Social de Brasília – CRAS Brasília
  - **Endereço:**  
L2 Sul, SGAS 614/615
  - **Contato:**  
(61) 3773-7356 / 3773-7357
  - **Atendimento:**  
De segunda a sexta-feira. Das 8h às 18h
  - **Serviços disponibilizados:**  
Assistência social às pessoas em situação de vulnerabilidade.
- 
- **Instituição:**  
Centro de Referência Especializado de Assistência Social (CREAS) – Asa Sul
  - **Endereço:**  
Avenida L2 Sul, quadra 614/615, lote nº 104
  - **Contato:**  
(61) 3373-7489
  - **Atendimento:**  
De segunda a sexta-feira. Das 8h às 18h
  - **Serviços disponibilizados:**  
Os CREAS oferecem serviços especializados e continuados a famílias e indivíduos em situação de ameaça ou violação de direitos. Principal serviço oferecido; Serviço de Proteção e Atendimento Especializado a Famílias e Indivíduos – PAEFI, que oferta apoio, orientação e acompanhamento especializado a famílias e indivíduos em situação de ameaça ou violação de direitos. Compreende atenções e orientações direcionadas à promoção de direitos, à preservação e ao fortalecimento de vínculos familiares, comunitários e sociais e ao fortalecimento da função de proteção das famílias.
- 
- **Instituição:**  
Centro Judiciário de Solução de Conflitos e Cidadania da Mulher em Situação de Violência Doméstica e Familiar Polí Central – CJM Central/TJDFT
  - **Endereço:**  
Fórum Desembargador Hugo Auller – Avenida Contorno – Área Especial 13, Lote 14, Bloco 1, Térreo. Núcleo Bandeirante – DF
  - **Contato:**  
(61) 3103-2101
  - **Atendimento:**  
De segunda a sexta-feira. Das 12h às 19h
  - **Serviços disponibilizados:**  
Orientação e encaminhamento a mulheres, homens e demais envolvidos em situação de violência doméstica. Desenvolvimento de programas e projetos relacionados a violência doméstica e familiar contra as mulheres. Articulação interna e externa do Poder Judiciário com órgãos governamentais e não governamentais que desenvolvam projetos, programas e ações relacionadas à prevenção e ao enfrentamento à violência doméstica e familiar contra as mulheres.
- 
- **Instituição:**  
1º Juizado de Violência Doméstica e Familiar contra a Mulher de Brasília
  - **Endereço:**  
Fórum Desembargador José Júlio Leal Fagundes – Bloco 2, SMAS – Setor de Múltiplas Atividades Sul Trecho 4 – Lotes 6/4, Bloco 2, Sala 17, Brasília – DF
  - **Contato:**  
(61) 3103-1705 / 3103-1873 / 3103-1874 / 3103-1877
  - **Atendimento:**  
Segunda a sexta-feira. Das 12h às 19h
  - **Serviços disponibilizados:**  
Processamento e julgamento das causas decorrentes de violência doméstica e familiar contra a mulher, nos termos da Lei 11.340, de 2006 às Partes envolvidas em situações de violência doméstica e familiar.
-

- **Instituição:**  
2º Juizado de Violência Doméstica e Familiar contra a Mulher de Brasília
- **Endereço:**  
Fórum Desembargador José Júlio Leal Fagundes – Bloco 2, SMAS – Setor de Múltiplas Atividades Sul Trecho 4 – Lotes 6/4, Bloco 2, 1º Andar, Brasília – DF
- **Contato:**  
(61) 3103-1876 / 3103-1880 / 3103-1881 / 3103-1882
- **Atendimento:**  
Segunda a sexta-feira. Das 12h às 19h
- **Serviços disponibilizados:**  
Processamento e julgamento das causas decorrentes de violência doméstica e familiar contra a mulher, nos termos da Lei 11.340, de 2006 às Partes envolvidas em situações de violência doméstica e familiar.

- 
- **Instituição:**  
3º Juizado de Violência Doméstica e Familiar contra a Mulher de Brasília
  - **Endereço:**  
Fórum Desembargador José Júlio Leal Fagundes – Bloco 2, SMAS – Setor de Múltiplas Atividades Sul Trecho 4 – Lotes 6/4, Bloco 2, 1º Andar, Brasília – DF
  - **Contato:**  
(61) 3103-1894 / 3103-1908 / 3103-1813
  - **Atendimento:**  
Segunda a sexta-feira. Das 12h às 19h
  - **Serviços disponibilizados:**  
Processamento e julgamento das causas decorrentes de violência doméstica e familiar contra a mulher, nos termos da Lei 11.340, de 2006 às Partes envolvidas em situações de violência doméstica e familiar.

- 
- **Instituição:**  
Conselho Tutelar do Jardim Botânico
  - **Endereço:**  
Condomínio Quintas do Sol, Quadra 02, Casa 44
  - **Contato:**  
(61) 2244-1556 / 2244-1557. Telefone Plantão: 9 9359-6278
  - **Atendimento:**  
De segunda a sexta-feira. Das 8h às 18h
  - **Serviços disponibilizados:**  
Aplicação de medidas protetivas previstas no ECA. Atende adolescentes e crianças que estejam em situação de violação de direitos previstos no ECA.

- 
- **Instituição:**  
Conselho Tutelar do Jardim Botânico
  - **Endereço:**  
Condomínio Quintas do Sol, Quadra 02, Casa 44
  - **Contato:**  
(61) 2244-1556 / 2244-1557. Telefone Plantão: 9 9359-6278
  - **Atendimento:**  
De segunda a sexta-feira. Das 8h às 18h
  - **Serviços disponibilizados:**  
Aplicação de medidas protetivas previstas no ECA. Atende adolescentes e crianças que estejam em situação de violação de direitos previstos no ECA.

- 
- **Instituição:**  
10ª Delegacia de Polícia do Lago Sul
  - **Endereço:**  
SHIS QI 05, Lote A – Lago Sul, Brasília/DF
  - **Contato:**  
(61) 3207-6971 / 3207-7016 / 3207-5011
  - **Atendimento:**  
Todos os dias da semana. 24h – A Seção de Atendimento à Mulher (SAM) atende das 12h às 19h
  - **Serviços disponibilizados:**  
Registros de ocorrência, investigação criminal e promoção de políticas públicas voltadas à garantia da Lei e da Ordem Social. Acesso a encaminhamento para a Casa Abrigo e outras medidas de proteção de urgência nas situações de violência doméstica.
- 
- **Instituição:**  
21ª Batalhão de Polícia Militar – São Sebastião
  - **Endereço:**  
St. Oeste – São Sebastião, Brasília – DF
  - **Contato:**  
(61) 3190-2131 / 9 9427-3778
  - **Atendimento:**  
24h – Todos os dias da semana
  - **Serviços disponibilizados:**  
Consiste no atendimento de ocorrências policiais em decorrência de informações repassadas pessoalmente ao policial ou por ligação telefônica para o Centro de Operações da Polícia Militar (COPOM) pelo número 190, ou ainda para o contato de um Batalhão da PMDF.
- 
- **Instituição:**  
PROVID – 21º BPM
  - **Endereço:**  
St. Oeste – São Sebastião, Brasília – DF
  - **Contato:**  
(61) 3190-2131 / 9 9427-3778 / 9.9968-9186
  - **Atendimento:**  
Todos os dias da semana. Das 8h às 18h
  - **Serviços disponibilizados:**  
Ações de prevenção secundária, com foco nas famílias em contexto de violência doméstica e familiar, por meio do policiamento ostensivo e visitas solidárias; ações e campanhas no âmbito da prevenção primária, em especial ações educativas, voltadas para prevenção à violência doméstica; articulação em rede de enfrentamento da violência doméstica e familiar, que envolve órgãos governamentais, não governamentais e a sociedade..
- 
- **Instituição:**  
Centro de Especialidades para a Atenção às Pessoas em Situação de Violência Sexual, Familiar e Doméstica – CEPAV TULIPA
  - **Endereço:**  
Centro de Múltiplas Atividades 10, Unidade Básica de Saúde nº 01 – São Sebastião
  - **Contato:**  
(61) 2017-1550/ Ramal : 6371
  - **Atendimento:**  
De segunda a sexta-feira. 8h às 18h; sexta-feira 8h às 12h
  - **Serviços disponibilizados:**  
Atendimento médico e psicossocial por livre demanda às seguintes situações de violência: violência sexual, negligência, maus tratos, violência psicológica e doméstica.
-

- 
- **Instituição:**  
Centro de Referência de Assistência Social de Brasília – CRAS Brasília
  - **Endereço:**  
L2 Sul, SGAS 614/615.
  - **Contato:**  
(61) 3773-7356 / 3773-7357
  - **Atendimento:**  
De segunda a sexta-feira. Das 8h às 18h.
  - **Serviços disponibilizados:**  
Os CREAS oferecem serviços especializados e continuados a famílias e indivíduos em situação de ameaça ou violação de direitos. Principal serviço oferecido; Serviço de Proteção e Atendimento Especializado a Famílias e Indivíduos – PAEFI, que oferta apoio, orientação e acompanhamento especializado a famílias e indivíduos em situação de ameaça ou violação de direitos. Compreende atenções e orientações direcionadas à promoção de direitos, à preservação e ao fortalecimento de vínculos familiares, comunitários e sociais e ao fortalecimento da função de proteção das famílias.
- 
- **Instituição:**  
9ª Delegacia de Polícia – LAGO NORTE
  - **Endereço:**  
SHIN, QL 3/5 Lago Norte
  - **Contato:**  
(61) 3207-6891 / 3207-6953
  - **Atendimento:**  
Todos os dias da semana. 24h. – A Seção de Atendimento à Mulher (SAM) atende das 12h às 19h
  - **Serviços disponibilizados:**  
Registros de ocorrência, investigação criminal e promoção de políticas públicas voltadas à garantia da Lei e da Ordem Social. Acesso a encaminhamento para a Casa Abrigo e outras medidas de proteção de urgência nas situações de violência doméstica.
- 
- **Instituição:**  
24º Batalhão de Polícia Militar – Lago Norte
  - **Endereço:**  
115, SHIN, Brasília – DF
  - **Contato:**  
(61) 99969-3608 / 9 9969-2779 / 99426-7168 e 98314-2373
  - **Atendimento:**  
24h. Todos os dias da semana.
  - **Serviços disponibilizados:**  
Consiste no atendimento de ocorrências policiais em decorrência de informações repassadas pessoalmente ao policial ou por ligação telefônica para o Centro de Operações da Polícia Militar (COPOM) pelo número 190, ou ainda para o contato de um Batalhão da PMDF.
- 
- **Instituição:**  
Conselho Tutelar do Lago Norte
  - **Endereço:**  
SHIN, CA 5, bloco I, salas 4 e 5, ed. Saint Regis
  - **Contato:**  
(61) 2244-1552 / 2244-1553. Telefone Plantão: 9 9242-0094.
  - **Atendimento:**  
De segunda a sexta-feira. Das 8h às 18h
  - **Serviços disponibilizados:**  
Aplicação de medidas protetivas previstas no ECA. Atendimento para Adolescentes e crianças que estejam em situação de violação dos direitos previstos no ECA.
-

- 
- **Instituição:**  
1º Juizado de Violência Doméstica e Familiar contra a Mulher de Brasília
  - **Endereço:**  
Fórum Desembargador José Júlio Leal Fagundes – Bloco 2, SMAS – Setor de Múltiplas Atividades Sul Trecho 4 – Lotes 6/4, Bloco 2, Sala 17, Brasília – DF.
  - **Contato:**  
(61) 3103-1705 / 3103-1873 / 3103-1874 / 3103-1877
  - **Atendimento:**
  - **Serviços disponibilizados:**  
Processamento e julgamento das causas decorrentes de violência doméstica e familiar contra a mulher, nos termos da Lei 11.340, de 2006. Atendimento para as Partes envolvidas em situações de violência doméstica e familiar.
- 
- **Instituição:**  
2º Juizado de Violência Doméstica e Familiar contra a Mulher de Brasília
  - **Endereço:**  
Fórum Desembargador José Júlio Leal Fagundes – Bloco 2, SMAS – Setor de Múltiplas Atividades Sul Trecho 4 – Lotes 6/4, Bloco 2, 1º Andar, Brasília – DF
  - **Contato:**  
(61) 3103-1876 / 3103-1880 / 3103-1881 / 3103-1882
  - **Atendimento:**  
Segunda a sexta-feira. Das 12h às 19h.
  - **Serviços disponibilizados:**  
Processamento e julgamento das causas decorrentes de violência doméstica e familiar contra a mulher, nos termos da Lei 11.340, de 2006. Atendimento para as Partes envolvidas em situações de violência doméstica e familiar.
- 
- **Instituição:**  
3º Juizado de Violência Doméstica e Familiar contra a Mulher de Brasília
  - **Endereço:**  
Fórum Desembargador José Júlio Leal Fagundes – Bloco 2, SMAS – Setor de Múltiplas Atividades Sul Trecho 4 – Lotes 6/4, Bloco 2, 1º Andar, Brasília – DF
  - **Contato:**  
(61) 3103-1894 / 3103-1908 / 3103-1813
  - **Atendimento:**  
Segunda a sexta-feira. Das 12h às 19h.
  - **Serviços disponibilizados:**  
Processamento e julgamento das causas decorrentes de violência doméstica e familiar contra a mulher, nos termos da Lei 11.340, de 2006. Atendimento para as Partes envolvidas em situações de violência doméstica e familiar.
- 
- **Instituição:**  
Hospital Regional – HRAN SMHN Área Especial – Asa Norte (COMPP – SMHN – Asa Norte (temporário) (atualizado em maio de 2021)).
  - **Endereço:**  
Fórum Desembargador José Júlio Leal Fagundes – Bloco 2, SMAS – Setor de Múltiplas Atividades Sul Trecho 4 – Lotes 6/4, Bloco 2, 1º Andar, Brasília – DF
  - **Contato:**  
(61) 9915-2702
  - **Atendimento:**  
De segunda a sexta-feira. Das 8h às 18h.
  - **Serviços disponibilizados:**  
Atendimento médico e psicossocial por livre demanda às seguintes situações de violência: violência sexual, negligência, maus tratos, violência psicológica e doméstica.
-



- 
- **Instituição:**  
Centro de Especialidades para a Atenção às Pessoas em Situação de Violência Sexual, Familiar e Doméstica – CEPAV JASMIM
  - **Endereço:**  
Hospital Regional – HRAN SMHN Área Especial – Asa Norte
  - **Contato:**  
(61) 2017-1900 R:7170 – Whatsapp (61) 99451-4967
  - **Atendimento:**  
De segunda a sexta-feira. Das 8h às 18h.
  - **Serviços disponibilizados:**  
Atendimento médico e psicossocial por livre demanda às seguintes situações de violência: violência sexual, negligência, maus tratos, violência psicológica e doméstica.
- 
- **Instituição:**  
Centro de Especialidades para a Atenção às Pessoas em Situação de Violência Sexual, Familiar e Doméstica – CEPAV Calíandra ADOLESCENTRO
  - **Endereço:**  
SGAS – Quadra 605 lote 32/33 Asa Sul.
  - **Contato:**  
(61) 3443-1855/ 3242-1447
  - **Atendimento:**  
De segunda a sexta-feira. Das 8h às 18h.
  - **Serviços disponibilizados:**  
Atendimento médico e psicossocial por livre demanda às seguintes situações de violência: violência sexual, negligência, maus tratos, violência psicológica e doméstica.
- 
- **Instituição:**  
Centro de Especialidades para a Atenção às Pessoas em Situação de Violência Sexual, Familiar e Doméstica – CEPAV Calíandra ADOLESCENTRO
  - **Endereço:**  
SGAS – Quadra 605 lote 32/33 Asa Sul.
  - **Contato:**  
(61) 3443-1855/ 3242-1447
  - **Atendimento:**  
De segunda a sexta-feira. Das 8h às 18h.
  - **Serviços disponibilizados:**  
Atendimento médico e psicossocial por livre demanda às seguintes situações de violência: violência sexual, negligência, maus tratos, violência psicológica e doméstica.
-

- 
- **Instituição:**  
Centro de Referência de Assistência Social de Brasília – CRAS Brasília
  - **Endereço:**  
L2 Sul, SGAS 614/615.
  - **Contato:**  
(61) 3773-7356 / 3773-7357 / 3773-7358
  - **Atendimento:**  
De segunda a sexta-feira. Das 8h às 18h.
  - **Serviços disponibilizados:**  
Assistência social às pessoas em situação de vulnerabilidade.
- 
- **Instituição:**  
Centro de Referência Especializado de Assistência Social (CREAS) – Asa Sul
  - **Endereço:**  
Avenida L2 Sul, quadra 614/615, lote nº 104.
  - **Contato:**  
(61) 3373-7489
  - **Atendimento:**  
De segunda a sexta-feira. Das 8h às 18h.
  - **Serviços disponibilizados:**  
Os CREAS oferecem serviços especializados e continuados a famílias e indivíduos em situação de ameaça ou violação de direitos. Principal serviço oferecido; Serviço de Proteção e Atendimento Especializado a Famílias e Indivíduos – PAEFI, que oferta apoio, orientação e acompanhamento especializado a famílias e indivíduos em situação de ameaça ou violação de direitos. Compreende atenções e orientações direcionadas à promoção de direitos, à preservação e ao fortalecimento de vínculos familiares, comunitários e sociais e ao fortalecimento da função de proteção das famílias.
- 
- **Instituição:**  
5º Batalhão de Polícia Militar– Lago Sul
  - **Endereço:**  
SHIS QI 11 – Lago Sul, Brasília – DF.
  - **Contato:**  
(61) 3190-0500 / 9 9611-5377
  - **Atendimento:**  
Todos os dias da semana. 24h
  - **Serviços disponibilizados:**  
Consiste no atendimento de ocorrências policiais em decorrência de informações repassadas pessoalmente ao policial ou por ligação telefônica para o Centro de Operações da Polícia Militar (COPOM) pelo número 190, ou ainda para o contato de um Batalhão da PMDF.
- 
- **Instituição:**  
10ª Delegacia de Polícia do Lago Sul
  - **Endereço:**  
SHIS QI 05, Lote A – Lago Sul, Brasília/DF
  - **Contato:**  
(61) 3207-6971 / 3207-7016/ 3207-5011
  - **Atendimento:**  
Todos os dias da semana. 24h. – A Seção de Atendimento à Mulher (SAM) atende das 12h às 19h.
  - **Serviços disponibilizados:**  
Registros de ocorrência, investigação criminal e promoção de políticas públicas voltadas à garantia da Lei e da Ordem Social. Acesso a encaminhamento para a Casa Abrigo e outras medidas de proteção de urgência nas situações de violência doméstica.
-

- 
- **Instituição:**  
Conselho Tutelar do Lago Sul
  - **Endereço:**  
SHIS, QI 11, AE 1, Administração do Lago Sul.
  - **Contato:**  
(61) 2244-1554 / 2244-1555. Telefone Plantão: 9 9243-2417.
  - **Atendimento:**  
De segunda a sexta-feira. Das 8h às 18h
  - **Serviços disponibilizados:**  
Aplicação de medidas protetivas previstas no ECA. Atende adolescentes e crianças que estejam em situação de violação de direitos previstos no ECA.
- 
- **Instituição:**  
1º Juizado de Violência Doméstica e Familiar contra a Mulher de Brasília
  - **Endereço:**  
Fórum Desembargador José Júlio Leal Fagundes – Bloco 2, SMAS – Setor de Múltiplas Atividades Sul Trecho 4 – Lotes 6/4, Bloco 2, Sala 17, Brasília – DF.
  - **Contato:**  
(61) 3103-1705 / 3103-1873 / 3103-1874 / 3103-1877
  - **Atendimento:**  
Segunda a sexta-feira. Das 12h às 19h.
  - **Serviços disponibilizados:**  
Processamento e julgamento das causas decorrentes de violência doméstica e familiar contra a mulher, nos termos da Lei 11.340, de 2006. Atendimento para as Partes envolvidas em situações de violência doméstica e familiar.
- 
- **Instituição:**  
2º Juizado de Violência Doméstica e Familiar contra a Mulher de Brasília
  - **Endereço:**  
Fórum Desembargador José Júlio Leal Fagundes – Bloco 2, SMAS – Setor de Múltiplas Atividades Sul Trecho 4 – Lotes 6/4, Bloco 2, 1º Andar, Brasília – DF
  - **Contato:**  
(61) 3103-1876 / 3103-1880 / 3103-1881 / 3103-1882
  - **Atendimento:**  
Segunda a sexta-feira. Das 12h às 19h.
  - **Serviços disponibilizados:**  
Processamento e julgamento das causas decorrentes de violência doméstica e familiar contra a mulher, nos termos da Lei 11.340, de 2006. Atendimento para as Partes envolvidas em situações de violência doméstica e familiar.
- 
- **Instituição:**  
3º Juizado de Violência Doméstica e Familiar contra a Mulher de Brasília
  - **Endereço:**  
Fórum Desembargador José Júlio Leal Fagundes – Bloco 2, SMAS – Setor de Múltiplas Atividades Sul Trecho 4 – Lotes 6/4, Bloco 2, 1º Andar, Brasília – DF
  - **Contato:**  
(61) 3103-1894 / 3103-1908 / 3103-1813
  - **Atendimento:**  
Segunda a sexta-feira. Das 12h às 19h.
  - **Serviços disponibilizados:**  
Processamento e julgamento das causas decorrentes de violência doméstica e familiar contra a mulher, nos termos da Lei 11.340, de 2006. Atendimento para as Partes envolvidas em situações de violência doméstica e familiar.
-

- 
- **Instituição:**  
Centro de Especialidades para a Atenção às Pessoas em Situação de Violência Sexual, Familiar e Doméstica – CEPAV MARGARIDA
  - **Endereço:**  
Hospital Regional – HRAN SMHN Área Especial – Asa Norte (COMPP – SMHN – Asa Norte (temporário) (atualizado em maio de 2021)).
  - **Contato:**  
(61) 9915-2702
  - **Atendimento:**  
De segunda a sexta-feira. Das 8h às 18h.
  - **Serviços disponibilizados:**  
Atendimento médico e psicossocial por livre demanda às seguintes situações de violência: violência sexual, negligência, maus tratos, violência psicológica e doméstica.  
Atende crianças, adolescentes e adultos vítimas de violência sexual; - mulheres vítimas de violência doméstica.
- 
- **Instituição:**  
Centro de Especialidades para a Atenção às Pessoas em Situação de Violência Sexual, Familiar e Doméstica – CEPAV JASMIM
  - **Endereço:**  
Hospital Regional – HRAN SMHN Área Especial – Asa Norte
  - **Contato:**  
(61) 2017-1900 R:7170 – Whatsapp (61) 99451-4967
  - **Atendimento:**  
De segunda a sexta-feira. Das 8h às 18h.
  - **Serviços disponibilizados:**  
Atendimento médico e psicossocial por livre demanda às seguintes situações de violência: violência sexual, negligência, maus tratos, violência psicológica e doméstica.
- 
- **Instituição:**  
Centro de Especialidades para a Atenção às Pessoas em Situação de Violência Sexual, Familiar e Doméstica – CEPAV Caliandra ADOLESCENTRO
  - **Endereço:**  
SGAS – Quadra 605 lote 32/33 Asa Sul.
  - **Contato:**  
(61) 3443-1855/ 32421447
  - **Atendimento:**  
De segunda a sexta-feira. Das 8h às 18h.
  - **Serviços disponibilizados:**  
Atendimento médico e psicossocial por livre demanda às seguintes situações de violência: violência sexual, negligência, maus tratos, violência psicológica e doméstica.
-

- 
- **Instituição:**  
Centro de Convivência e Fortalecimento de Vínculos – Núcleo Bandeirante DIVINÉIA
  - **Endereço:**  
Endereço: 3ª Avenida, Bloco 1 915, A/E, Núcleo Bandeirante
  - **Contato:**  
(61) 2196-4526 / 2196-4527
  - **Atendimento:**  
De segunda a sexta-feira, das 8h às 18h.
  - **Serviços disponibilizados:**  
Atendimento de famílias e indivíduos em situação de vulnerabilidade e risco social
- 
- **Instituição:**  
Centro de Referência de Assistência Social (CRAS) do Núcleo Bandeirante
  - **Endereço:**  
Área Especial, Av. Central – Núcleo Bandeirante, DF, 71710-570
  - **Contato:**  
(61) 3386-1412. 3386-2514
  - **Atendimento:**  
De segunda a sexta-feira, das 8h às 18h.
  - **Serviços disponibilizados:**  
Serviços de assistência social para pessoas em situação de vulnerabilidade social.
- 
- **Instituição:**  
Centro de Referência Especializado de Assistência Social (CREAS) – N. Bandeirante
  - **Endereço:**  
Avenida Central, Área Especial, Lote E, Núcleo Bandeirante/DF
  - **Contato:**  
(61) 3352-3380 / 3563-3842.
  - **Atendimento:**  
De segunda a sexta-feira, das 8h às 18h.
  - **Serviços disponibilizados:**  
Os CREAS oferecem serviços especializados e continuados a famílias e indivíduos em situação de ameaça ou violação de direitos. Principal serviço oferecido: Serviço de Proteção e Atendimento Especializado a Famílias e Indivíduos – PAEFI, que oferta apoio, orientação e acompanhamento especializado a famílias e indivíduos em situação de ameaça ou violação de direitos. Compreende atenções e orientações direcionadas à promoção de direitos, à preservação e ao fortalecimento de vínculos familiares, comunitários e sociais e ao fortalecimento da função de proteção das famílias.
- 
- **Instituição:**  
Conselho Tutelar do Núcleo Bandeirante
  - **Endereço:**  
3ª Avenida, Bloco 910, Casa 01, CEP: 71720-003
  - **Contato:**  
(61) 2244-1550
  - **Atendimento:**  
De segunda a sexta-feira, das 8h às 18h.
  - **Serviços disponibilizados:**  
Atendimento às crianças e aos adolescentes, atendimento e aconselhamento aos pais e aplicação de medidas protetivas, conforme estabelecido no ECA.
- 
- **Instituição:**  
11ª Delegacia de Polícia do Núcleo Bandeirante
  - **Endereço:**  
Praça Central 3ª Avenida Avenida Contorno Ae 3 Bl 625, s/n – Núcleo Bandeirante, Brasília - DF
  - **Contato:**  
(61) 3207-7051 / 3207-7094 / 3207-7075
  - **Atendimento:**  
Todos os dias da semana, 24h - A Seção de Atendimento à Mulher (SAM) atende das 12h às 19h.
  - **Serviços disponibilizados:**  
Registros de ocorrência, investigações criminais, por meio de inquérito policial ou termo circunstanciado, bem como a lavratura de auto de prisão em flagrante e termo circunstanciado em situação flagrancial.
-

- 
- **Instituição:**  
Defensoria Pública do Núcleo Bandeirante
  - **Endereço:**  
Av. Contorno – Núcleo Bandeirante, s/n N. 71705-535, Brasília – DF
  - **Contato:**  
(61) 2196-4522 / (61) 99359-0011
  - **Atendimento:**  
De segunda a sexta-feira, das 13h às 18h
  - **Serviços disponibilizados:**  
Atendimento de apoio jurídico para pessoas com renda inferior a cinco salários mínimos, em situação de vulnerabilidade.
- 
- **Instituição:**  
Centro Judiciário de Solução de Conflitos e Cidadania da Mulher em Situação de Violência Doméstica e Familiar Polo Central – CJM Central/TJDFT
  - **Endereço:**  
Endereço: Fórum Desembargador Hugo Auler – Avenida Contorno – Área Especial 13, Lote 14, Bloco 1, Térreo, Sala T-125, Núcleo Bandeirante – DF.
  - **Contato:**  
(61) 3103-2101
  - **Atendimento:**  
De segunda a sexta-feira, das 12h às 19h.
  - **Serviços disponibilizados:**  
Orientação e encaminhamento a pessoas em situação de violência doméstica.
- 
- **Instituição:**  
Juizado de Violência Doméstica e Familiar contra a Mulher do Núcleo Bandeirante
  - **Endereço:**  
Fórum Desembargador Hugo Auler, Avenida Contorno – Área Especial N. 13 – Lote 14, 1º Andar, Núcleo Bandeirante – DF.
  - **Contato:**  
3103-2020 / 3103-2022 / 3103-2024 / 3103-2025
  - **Atendimento:**  
Segunda a sexta-feira, das 12h às 19h.
  - **Serviços disponibilizados:**  
Processo, julgamento e a execução das causas decorrentes da prática de violência doméstica e familiar contra a mulher.
- 
- **Instituição:**  
Promotoria de Justiça do Núcleo Bandeirante
  - **Endereço:**  
SMAS (Setor de Múltiplas Atividades Sul), Trecho 4, Lotes 6/8, Brasília-DF  
(ao lado do Fórum Desembargador José Júlio Leal Fagundes), CEP: 70610-078
  - **Contato:**  
3486-6400, 3214-4400 | Fax: 3486-6419
  - **Atendimento:**  
De segunda a sexta-feira, das 12h às 19h.
  - **Serviços disponibilizados:**  
Promove a ação penal nos crimes de violência contra as mulheres. E atua na fiscalização dos órgãos de proteção.
-

- 
- **Instituição:**  
25º Batalhão de Polícia Militar - Núcleo Bandeirante/ Candangolândia/ Park Way
  - **Endereço:**  
SMPW Quadra 6, Park Way Trecho 2 área especial - Núcleo Bandeirante, Brasília - DF
  - **Contato:**  
(61) 3190-2500 / 9 9968-9280
  - **Atendimento:**  
24h, todos os dias da semana.
  - **Serviços disponibilizados:**  
Consiste no atendimento de ocorrências policiais em decorrência de informações repassadas pessoalmente ao policial ou por ligação telefônica para o Centro de Operações da Polícia Militar (COPOM) pelo número 190, ou ainda para o contato de um Batalhão da PMDF..
- 
- **Instituição:**  
PROVID Núcleo Bandeirante 25º BPM
  - **Endereço:**  
Fórum Desembargador Hugo Auler, av. Contorno, área especial 13
  - **Contato:**  
3103-2053 / Funcional: 9.9960-2600
  - **Atendimento:**  
De segunda a sexta-feira, das 8h às 18h
  - **Serviços disponibilizados:**  
Policiamento de Prevenção Orientado à Violência Doméstica e Familiar
- 
- **Instituição:**  
Centro de Especialidade para a Atenção às Pessoas em Situação de Violência Sexual, Familiar e Doméstica – CEPAV – Programa Primavera
  - **Endereço:**  
Policlínica da Região de Saúde Centro Sul – Unidade, 3º Avenida, Área Especial nº 03 Núcleo Bandeirante/DF
  - **Contato:**  
(61) 2017-1145 Ramal: 8170 / Whatsapp: 99451-2245
  - **Atendimento:**  
De segunda a sexta-feira, das 8h às 17h
  - **Serviços disponibilizados:**  
Atendimento ambulatorial da Atenção Secundária à Saúde composto por uma equipe multiprofissional. Atendimento multiprofissional às crianças, adolescentes, adultos e idosos em situação de violência sexual, familiar e doméstica.
- 
- **Instituição:**  
Direito Delas – Guará
  - **Endereço:**  
QELC Alpendre dos Jovens, Lúcio Costa, Guará, DF
  - **Contato:**  
(61) 2244-1419/ 22441803/ 98314-0619
  - **Atendimento:**  
De segunda a sexta-feira. Das 8h às 17h.
  - **Serviços disponibilizados:**  
Atendimento multiprofissional, de assistência social e psicologia, além de orientação, acompanhamento e possíveis encaminhamentos para pessoas vítimas, diretas e indiretas, de violência.
-

- 
- **Instituição:**  
Centro de Convivência e Fortalecimento de Vínculos – PARANOÁ
  - **Endereço:**  
Quadra 2, A/E s/n.
  - **Contato:**  
(61) 3773-7542
  - **Atendimento:**  
De segunda a sexta-feira. Das 8h às 18h.
  - **Serviços disponibilizados:**  
Oficinas de esporte/lazer, oficinas e palestras socioeducativas para crianças e adolescentes de 6 a 15 anos; Adolescentes de 15 a 17 anos; Intergeracional (a partir de 18 anos) que efetuaram inscrição prévia no CRAS.
- 
- **Instituição:**  
Centro de Referência Especializado de Assistência Social (CREAS) – Sobradinho
  - **Endereço:**  
QD 06 A.E. Nº. 03 – Sobradinho.
  - **Contato:**  
(61) 3373-7516 / 3387-2241 / 3387-8651
  - **Atendimento:**  
De segunda a sexta-feira. Das 8h às 18h.
  - **Serviços disponibilizados:**  
Assistência social às pessoas em situação de vulnerabilidade.
- 
- **Instituição:**  
6ª Delegacia de Polícia do Paranoá
  - **Endereço:**  
AE quadra 33, lote 04.
  - **Contato:**  
(61) 3207-6731 / 3207-6738 / 3207-6738 / 3207-6773
  - **Atendimento:**  
Todos os dias da semana. 124h. A Seção de Atendimento à Mulher (SAM) atende das 12h às 19h.
  - **Serviços disponibilizados:**  
Registros de ocorrência, investigação criminal e promoção de políticas públicas voltadas à garantia da Lei e da Ordem Social. Acesso a encaminhamento para a Casa Abrigo e outras medidas de proteção de urgência nas situações de violência doméstica.
- 
- **Instituição:**  
Conselho Tutelar do Paranoá
  - **Endereço:**  
Quadra 21 Área Especial – ao lado do Centro de Saúde.
  - **Contato:**  
(61) 2244-1548 / 2244-1549. Telefone Plantão: 9 9241-2057
  - **Atendimento:**  
De segunda a sexta-feira. Das 8h às 18h.
  - **Serviços disponibilizados:**  
Aplicação de medidas protetivas previstas no ECA. Atendimento para adolescentes e crianças que estejam em situação de violação de direitos previstos no ECA.
- 
- **Instituição:**  
Direito Delas – Núcleo Paranoá
  - **Endereço:**  
Quadra 05, Conjunto 03, Área Especial D, Parque de Obras, Paranoá.
  - **Contato:**  
(61) 2244-1417/2244-1801/983140622
  - **Atendimento:**  
De segunda a sexta-feira. Das 8h às 17h.
  - **Serviços disponibilizados:**  
Atendimento às MULHERES em situação de violência doméstica e familiar, PESSOAS IDOSAS vítimas de crimes previstos no Estatuto da Pessoa Idosa. CRIANÇAS e ADOLESCENTES, de 7 a 14 anos, que são vítimas de estupro de vulnerável e pessoas VÍTIMAS de crimes violentos.
-



- 
- **Instituição:**  
Defensoria Pública do Paranoá
  - **Endereço:**  
Quadra 2, conjunto C, lote A.
  - **Contato:**  
(61) 2196-4526 / 2196-4527
  - **Atendimento:**  
De segunda a sexta-feira. Das 12h às 19h.
  - **Serviços disponibilizados:**  
Atendimento ao cidadão em diversos setores, de acordo com a demanda judicial, para todas as pessoas em situação de vulnerabilidade, com dificuldade de acesso à justiça e sem recursos para contratar advogado/a particular; pessoas que possuem renda inferior a cinco salários mínimos, dentre outros.
- 
- **Instituição:**  
Promotoria de Justiça do Paranoá
  - **Endereço:**  
Quadra 4, conjunto B, Lote 1 G/A.
  - **Contato:**  
(61) 3369-9200
  - **Atendimento:**  
De segunda a sexta-feira. Das 12h às 19h.
  - **Serviços disponibilizados:**  
Atendimento multidisciplinar na área psicossocial e jurídica, serviço de atendimento à mulher vítima de violência, por demanda espontânea ou por encaminhamentos de outras instituições.
- 
- **Instituição:**  
Centro Judiciário de Solução de Conflitos e Cidadania da Mulher em Situação de Violência Doméstica e Familiar Polo Central – CJM Central/TJDFT
  - **Endereço:**  
Quadra 4, conjunto B, Lote 1 G/A.
  - **Contato:**  
(61) 3369-9200
  - **Atendimento:**  
De segunda a sexta-feira. Das 12h às 19h.
  - **Serviços disponibilizados:**  
Orientação e encaminhamento a mulheres, homens e demais envolvidos em situação de violência doméstica. Desenvolvimento de programas e projetos relacionados a violência doméstica e familiar contra as mulheres. Articulação interna e externa do Poder Judiciário com órgãos governamentais e não governamentais que desenvolvam projetos, programas e ações relacionadas à prevenção e ao enfrentamento à violência doméstica e familiar contra as mulheres.
- 
- **Instituição:**  
Juizado Especial Criminal e Juizado de Violência Doméstica e Familiar contra a Mulher de Águas Claras
  - **Endereço:**  
Fórum Desembargador Mauro Renan Bittencourt, Quadra 03 – Lote 02, Térreo, Sala T.01, Paranoá – DF.
  - **Contato:**  
(61) 3103-2211 / 3103-2212
  - **Atendimento:**  
De segunda a sexta-feira. Das 12h às 19h.
  - **Serviços disponibilizados:**  
Processamento e julgamento das causas decorrentes de violência doméstica e familiar contra a mulher, nos termos da Lei 11.340, de 2006. Atendimento para as Partes envolvidas em situações de violência doméstica e familiar.
-

- 
- **Instituição:**  
20º Batalhão de Polícia Militar - Paranoá/ Itapoã
  - **Endereço:**  
Avenida Sibipiruna, Lote 3/5 – Águas Claras – DF.
  - **Contato:**  
(61) 3190-1704 / 3910-1726 / 9 9968-9256
  - **Atendimento:**  
24h. Todos os dias da semana.
  - **Serviços disponibilizados:**  
Consiste no atendimento de ocorrências policiais em decorrência de informações repassadas pessoalmente ao policial ou por ligação telefônica para o Centro de Operações da Polícia Militar (COPOM) pelo número 190, ou ainda para o contato de um Batalhão da PMDF.
- 
- **Instituição:**  
Prevenção Orientada à Violência Doméstica e Familiar- PROVID - 20º BPM
  - **Endereço:**  
Área Especial Q 33 Administração do Paranoá Lote 1 - Paranoá, Brasília - DF.
  - **Contato:**  
(61) 3190-1704 / 3190-2050 / 9.9613-4399
  - **Atendimento:**  
Todos os dias da semana. Das 8h às 18h.
  - **Serviços disponibilizados:**  
Ações de prevenção secundária, com foco nas famílias em contexto de violência doméstica e familiar, por meio do policiamento ostensivo e visitas solidárias; ações e campanhas no âmbito da prevenção primária, em especial ações educativas, voltadas para prevenção à violência doméstica; articulação em rede de enfrentamento da violência doméstica e familiar, que envolve órgãos governamentais, não governamentais e a sociedade.
- 
- **Instituição:**  
Núcleo de Atendimento à Família e a Autores de Violência Doméstica NAFAVD - PARANOÁ
  - **Endereço:**  
Ed. da Promotoria de Paranoá, quadra 4, conjunto B, sala 109, Grande Área
  - **Contato:**  
(61) 3369-4784 / 3369-6850 / 99206-6281
  - **Atendimento:**  
De segunda a sexta-feira. Das 12h às 19h.
  - **Serviços disponibilizados:**  
Acompanhamento psicossocial de autores e vítimas de violência doméstica contra a mulher, por meio de encaminhamentos a partir de processos tipificados na Lei 11.340/2006 (Lei Maria da Penha). Atende adultos, autores e mulheres vítimas de violência doméstica.
- 
- **Instituição:**  
Núcleo de Atendimento à Família e a Autores de Violência Doméstica NAFAVD - PARANOÁ
  - **Endereço:**  
Ed. da Promotoria de Paranoá, quadra 4, conjunto B, sala 109, Grande Área
  - **Contato:**  
(61) 3369-4784 / 3369-6850 / 99206-6281
  - **Atendimento:**  
De segunda a sexta-feira. Das 12h às 19h.
  - **Serviços disponibilizados:**  
Acompanhamento psicossocial de autores e vítimas de violência doméstica contra a mulher, por meio de encaminhamentos a partir de processos tipificados na Lei 11.340/2006 (Lei Maria da Penha). Atende adultos, autores e mulheres vítimas de violência doméstica.
-

- 
- **Instituição:**  
Centro de Referência de Assistência Social – CRAS – Núcleo Bandeirante
  - **Endereço:**  
Avenida Central A/E – Lote E – Núcleo Bandeirante.
  - **Contato:**  
(61) 3552-3421 / 3773-7411
  - **Atendimento:**  
De segunda a sexta-feira. Das 8h às 18h.
  - **Serviços disponibilizados:**  
Assistência social às pessoas em situação de vulnerabilidade.
- 
- **Instituição:**  
Centro de Referência Especializado de Assistência Social (CREAS) – Núcleo Bandeirante
  - **Endereço:**  
Avenida Central, Área Especial, Lote E, Núcleo Bandeirante.
  - **Contato:**  
(61) 3773-7507 / 3773-7508
  - **Atendimento:**  
De segunda a sexta-feira. Das 8h às 18h
  - **Serviços disponibilizados:**  
Os CREAS oferecem serviços especializados e continuados a famílias e indivíduos em situação de ameaça ou violação de direitos. Principal serviço oferecido: Serviço de Proteção e Atendimento Especializado a Famílias e Indivíduos – PAEFI, que oferta apoio, orientação e acompanhamento especializado a famílias e indivíduos em situação de ameaça ou violação de direitos. Compreende atenções e orientações direcionadas à promoção de direitos, à preservação e ao fortalecimento de vínculos familiares, comunitários e sociais e ao fortalecimento da função de proteção das famílias.
- 
- **Instituição:**  
Centro Judiciário de Solução de Conflitos e Cidadania da Mulher em Situação de Violência Doméstica e Familiar Polo Central – CJM Central/TJDFT
  - **Endereço:**  
Fórum Desembargador Hugo Auller – Avenida Contorno – Área Especial 13, Lote 14, Bloco 1, Térreo.
  - **Contato:**  
(61) 3103-2101
  - **Atendimento:**  
De segunda a sexta-feira. Das 12h às 19h.
  - **Serviços disponibilizados:**  
Orientação e encaminhamento a mulheres, homens e demais envolvidos em situação de violência doméstica. Desenvolvimento de programas e projetos relacionados a violência doméstica e familiar contra as mulheres. Articulação interna e externa do Poder Judiciário com órgãos governamentais e não governamentais que desenvolvam projetos, programas e ações relacionadas à prevenção e ao enfrentamento à violência doméstica e familiar contra as mulheres. Atende mulheres adultas em situação de violência de gênero; homens que estão vinculados aos processos referentes à Lei Maria da Penha.
- 
- **Instituição:**  
11ª Delegacia de Polícia do Núcleo Bandeirante
  - **Endereço:**  
Praça Central 3ª Avenida Avenida Contorno Ae 3 Bl 625, s/n – Núcleo Bandeirante, Brasília – DF
  - **Contato:**  
(61) 3207-7051 / 3207-7094 / 3207-7075
  - **Atendimento:**  
Todos os dias da semana, 24h – A Seção de Atendimento à Mulher (SAM) atende das 12h às 19h.
  - **Serviços disponibilizados:**  
Registros de ocorrência, investigações criminais, por meio de inquérito policial ou termo circunstanciado, bem como a lavratura de auto de prisão em flagrante e termo circunstanciado em situação flagrancial.
-

- 
- **Instituição:**  
25º Batalhão de Polícia Militar - Núcleo Bandeirante/ CandangoLândia/ Park Way
  - **Endereço:**  
SMPW Quadra 6, Park Way Trecho 2 área especial - Núcleo Bandeirante, Brasília - DF
  - **Contato:**  
(61) 3190-2500 / 9 9968-9280
  - **Atendimento:**  
24h. Todos os dias da semana.
  - **Serviços disponibilizados:**  
Consiste no atendimento de ocorrências policiais em decorrência de informações repassadas pessoalmente ao policial ou por ligação telefônica para o Centro de Operações da Polícia Militar (COPOM) pelo número 190, ou ainda para o contato de um Batalhão da PMDF.
- 
- **Instituição:**  
Conselho Tutelar do Park Way
  - **Endereço:**  
Quadra 08, Lote 05-Núcleo Rural Vargem Bonita.
  - **Contato:**  
(61) 2244-1508 / 2244-1509. Telefone Plantão: 9 9364-8541.
  - **Atendimento:**  
De segunda a sexta-feira. Das 8h às 18h.
  - **Serviços disponibilizados:**  
Aplicação de medidas protetivas previstas no ECA. Atende adolescentes e crianças que estejam em situação de violação de direitos previstos no ECA.
- 
- **Instituição:**  
Juizado Especial Criminal e Juizado de Violência Doméstica e Familiar contra a do Núcleo Bandeirante.
  - **Endereço:**  
Fórum Desembargador Helládio Toledo Monteiro - Quadra 202, Lote 01 - Águas Claras-DF, sala 202.
  - **Contato:**  
(61) 3103-8520 / 3103-8521 / 3103-8519
  - **Atendimento:**  
De segunda a sexta-feira. Das 12h às 19h.
  - **Serviços disponibilizados:**  
Processamento e julgamento das causas decorrentes de violência doméstica e familiar contra a mulher, nos termos da Lei 11.340, de 2006. Atende às partes envolvidas em situações de violência doméstica e familiar.
- 
- **Instituição:**  
Prevenção Orientada à Violência Doméstica e Familiar- PROVID - 25º BPM
  - **Endereço:**  
SMPW Quadra 6, Park Way Trecho 2 área especial DF.
  - **Contato:**  
(61) 3103-2053 / Funcional | 9.9960-2600
  - **Atendimento:**  
Todos os dias da semana. Das 8h às 18h.
  - **Serviços disponibilizados:**  
Ações de prevenção secundária, com foco nas famílias em contexto de violência doméstica e familiar, por meio do policiamento ostensivo e visitas solidárias; ações e campanhas no âmbito da prevenção primária, em especial ações educativas, voltadas para prevenção à violência doméstica; articulação em rede de enfrentamento da violência doméstica e familiar, que envolve órgãos governamentais, não governamentais e a sociedade. Atende crianças, adolescentes e idosos; mulheres adultas em situação de violência de gênero.
-

- **Instituição:**  
Centro Especializado de Atendimento à Mulher – CEAM
- **Endereço:**  
Estação 102 do metrô, subsolo.
- **Contato:**  
(61) 3224-0943 / 3223-7264
- **Atendimento:**  
De segunda a sexta-feira. Das 7h às 18h
- **Serviços disponibilizados:**  
Atendimento multidisciplinar na área psicossocial e jurídica, serviço de atendimento à mulher vítima de violência.

- 
- **Instituição:**  
Conselho Tutelar do Park Way
  - **Endereço:**  
Quadra 08, Lote 05–Núcleo Rural Vargem Bonita.
  - **Contato:**  
(61) 2244-1508 / 2244-1509. Telefone Plantão: 9 9364-8541.
  - **Atendimento:**  
De segunda a sexta-feira. Das 8h às 18h.
  - **Serviços disponibilizados:**  
Aplicação de medidas protetivas previstas no ECA. Atende adolescentes e crianças que estejam em situação de violação de direitos previstos no ECA.

- 
- **Instituição:**  
Núcleo de Atendimento à Família e a Autores de Violência Doméstica – NAFVD de Brasília
  - **Endereço:**  
Fórum Desembargador José Leal Fagundes – SMAS (Setor de Múltiplas Atividades Sul), trecho 3, lote 4/6, bloco 1, térreo, sala 30
  - **Contato:**  
(61) 3343-6553 / 99323-6567
  - **Atendimento:**  
De segunda a sexta-feira. Das 12h às 19h.
  - **Serviços disponibilizados:**  
Acompanhamento psicossocial de autores e vítimas de violência doméstica contra a mulher encaminhados a partir de processos tipificados na Lei 11.340/2006 (Lei Maria da Penha). Atende adultos, autores e mulheres vítimas de violência doméstica.

- 
- **Instituição:**  
Centro de Especialidades para a Atenção às Pessoas em Situação de Violência Sexual, Familiar e Doméstica – CEPAV Programa Alfazema
  - **Endereço:**  
3º Avenida nº 03 Núcleo Bandeirante – Gerência de Serviços de Atenção Secundária 1.
  - **Contato:**  
(61) 2017 - 1145 Ramal: 8170 Whatsapp: (61) 99451-2245
  - **Atendimento:**  
De segunda a sexta-feira. Das 8h às 18h.
  - **Serviços disponibilizados:**  
Atendimento médico e psicossocial por livre demanda às seguintes situações de violência: violência sexual, negligência, maus tratos, violência psicológica e doméstica. Atende crianças, adolescentes e adultos vítimas de violência sexual; - mulheres vítimas de violência doméstica.

- **Instituição:**  
Direito Delas – Guará
  - **Endereço:**  
QELC Alpendre dos Jovens, Lúcio Costa, Guará, DF
  - **Contato:**  
(61) 2244-1419 / 22441803 / 98314-0619
  - **Atendimento:**  
De segunda a sexta-feira. Das 8h às 17h.
  - **Serviços disponibilizados:**  
Atendimento multiprofissional, orientação, acompanhamento e possíveis encaminhamentos para pessoas em situação de violência. Atende vítimas de alguma situação de violência.
- 
- **Instituição:**  
Centro de Especialidades para a Atenção às Pessoas em Situação de Violência Sexual, Familiar e Doméstica – CEPAV Primavera
  - **Endereço:**  
Policlínica da Região de Saúde Centro Sul – Unidade Guará HRGu  
Hospital Regional do Guará Área Especial Q1 06 lote "C" Guará - I.
  - **Contato:**  
(61) 2017-1145 / Ramal: 3775 / Whatsapp: 9451-0035
  - **Atendimento:**  
De segunda a sexta-feira. Das 8h às 18h.
  - **Serviços disponibilizados:**  
Atendimento médico e psicossocial por livre demanda às seguintes situações de violência: violência sexual, negligência, maus tratos, violência psicológica e doméstica. Atende Crianças, adolescentes e adultos vítimas de violência sexual; - mulheres vítimas de violência doméstica.
-

- 
- **Instituição:**  
Centro de Convivência e Fortalecimento de Vínculos – Planaltina
  - **Endereço:**  
A/E – H Lote 06 Planaltina DF
  - **Contato:**  
(61) 3773-7544
  - **Atendimento:**  
De segunda a sexta-feira. Das 8h às 18h.
  - **Serviços disponibilizados:**  
Oficinas de Esporte/lazer, oficinas e palestras sócio-educativas. Atende crianças e adolescentes de 6 a 15 anos; adolescentes de 15 a 17 anos; jovens e adultos de 18 a 59 anos (mulheres) e idosos a partir de 60 anos, que realizaram inscrição prévia no CRAS.
- 
- **Instituição:**  
Centro de Referência de Assistência Social de Planaltina CRAS-Planaltina
  - **Endereço:**  
Área Especial H, Lote 6-Setor Educacional- Planaltina.
  - **Contato:**  
(61) 3773-7424/ 3773-7425
  - **Atendimento:**  
De segunda a sexta-feira. Das 08h às 18h.
  - **Serviços disponibilizados:**  
Assistência social às pessoas em situação de vulnerabilidade.
- 
- **Instituição:**  
Centro de Referência Especializado de Assistência Social (CRAS) –Planaltina
  - **Endereço:**  
A.E, H- Lote 6- Setor Central.
  - **Contato:**  
(61) 3773-7510 / 3773-7511.
  - **Atendimento:**  
De segunda a sexta-feira. Das 08h às 18h.
  - **Serviços disponibilizados:**  
Assistência social às pessoas em situação de vulnerabilidade.
- 
- **Instituição:**  
16ª Delegacia de Polícia de Planaltina
  - **Endereço:**  
Rua Dois de abril, quadra 75, lote 16, Setor .
  - **Contato:**  
(61) 3207-7472 / 3207-7451
  - **Atendimento:**  
De segunda a sexta- feira. 24h. – A Seção de Atendimento à Mulher (SAM) atende das 12h às 19h
  - **Serviços disponibilizados:**  
Registros de ocorrência, investigação criminal e promoção de políticas públicas voltadas à garantia da Lei e da Ordem Social. Acesso a encaminhamento para a Casa Abrigo e outras medidas de proteção de urgência nas situações de violência doméstica. Atende a população em geral.
- 
- **Instituição:**  
31ª Delegacia de Polícia de Planaltina
  - **Endereço:**  
Área Especial, quadra 19, conjunto A, Setor Residencial.
  - **Contato:**  
(61) 3207-8433 / 3207-8411
  - **Atendimento:**  
De segunda a sexta- feira. 24h. – A Seção de Atendimento à Mulher (SAM) atende das 12h às 19h
  - **Serviços disponibilizados:**  
Registros de ocorrência, investigação criminal e promoção de políticas públicas voltadas à garantia da Lei e da Ordem Social. Acesso a encaminhamento para a Casa Abrigo e outras medidas de proteção de urgência nas situações de violência doméstica.
-

- 
- **Instituição:**  
Conselho Tutelar de Planaltina I
  - **Endereço:**  
Área Especial, módulo H.
  - **Contato:**  
(61) 2244-1546 / 2244-1547. Telefone Plantão: 9 9234-2988.
  - **Atendimento:**  
De segunda a sexta-feira. Das 8h às 18h.
  - **Serviços disponibilizados:**  
Aplicação de medidas protetivas previstas no ECA. Atende adolescentes e crianças que estejam em situação de violação de direitos previstos no ECA.
- 
- **Instituição:**  
Centro de Referência Especializado de Assistência Social (CREAS) – Planaltina
  - **Endereço:**  
Avenida WL 02 Setor Administrativo – Ao lado da adm. Regional.
  - **Contato:**  
(61) 3637-8102 / 3388-4623 / 3388-4627 Plantão: 99243-1083
  - **Atendimento:**  
De segunda a sexta-feira. Das 08h às 18h.
  - **Serviços disponibilizados:**  
Os CREAS oferecem serviços especializados e continuados a famílias e indivíduos em situação de ameaça ou violação de direitos. Principal serviço oferecido: Serviço de Proteção e Atendimento Especializado a Famílias e Indivíduos – PAEFI, que oferta apoio, orientação e acompanhamento especializado a famílias e indivíduos em situação de ameaça ou violação de direitos. Compreende atenções e orientações direcionadas à promoção de direitos, à preservação e ao fortalecimento de vínculos familiares, comunitários e sociais e ao fortalecimento da função de proteção das famílias.
- 
- **Instituição:**  
Conselho Tutelar de Planaltina II
  - **Endereço:**  
Avenida WL 02 Setor Administrativo – Ao lado da adm. Regional.
  - **Contato:**  
(61) 2244-1544 / 2244-1545. Telefone Plantão: 9 9243-1083.
  - **Atendimento:**  
De segunda a sexta-feira. Das 08h às 18h.
  - **Serviços disponibilizados:**  
Aplicação de medidas protetivas previstas no ECA. Atende adolescentes e crianças que estejam em situação de violação de direitos previstos no ECA.
- 
- **Instituição:**  
Defensoria Pública de Planaltina
  - **Endereço:**  
SSC Quadra 2, bloco C, edifício Agenor Teixeira, AV. Independência-Planaltina, DF (próximo ao terminal de ônibus).
  - **Contato:**  
(61) 2196-4541 / 98287-9360 / 98349-1321
  - **Atendimento:**  
De segunda a sexta-feira. Das 12h às 19h
  - **Serviços disponibilizados:**  
Atendimento ao cidadão em diversos setores, de acordo com a demanda judicial. Atende a todas as pessoas em situação de vulnerabilidade, com dificuldade de acesso à justiça e sem recursos para contratar advogado/a particular; pessoas que possuem renda inferior a cinco salários mínimos, dentre outros.
-



- **Instituição:**  
Promotoria de Justiça de Planaltina
- **Endereço:**  
Área especial 10-A, Setor Administrativo.
- **Contato:**  
(61) 3488-9000
- **Atendimento:**  
De segunda a sexta-feira. Das 12h às 19h.
- **Serviços disponibilizados:**  
Atendimento multidisciplinar na área psicossocial e jurídica, serviço de atendimento à mulher vítima de violência, por demanda espontânea ou por encaminhamentos de outras instituições. Atende pessoas com direitos coletivos e individuais indisponíveis, criança, adolescente, jovem, adulto, idoso, pessoa com deficiência, pessoa em situação de violência, população em situação de rua.

- **Instituição:**  
14º Batalhão de Polícia Militar – Planaltina
- **Endereço:**  
Setor Norte – Planaltina, Brasília – DF
- **Contato:**  
(61) 3190-1404
- **Atendimento:**  
Todos os dias da semana. 24h
- **Serviços disponibilizados:**  
Consiste no atendimento de ocorrências policiais em decorrência de informações repassadas pessoalmente ao policial ou por ligação telefônica para o Centro de Operações da Polícia Militar (COPOM) pelo número 190, ou ainda para o contato de um Batalhão da PMDF.

- **Instituição:**  
PROVID Planaltina 14º BPM
- **Endereço:**  
St. de Áreas Especiais Norte.
- **Contato:**  
(61) 3190-1404 / 3190-1432 / 9.9579-8451
- **Atendimento:**  
Todos os dias da semana. Das 8h às 18h
- **Serviços disponibilizados:**  
Ações de prevenção secundária, com foco nas famílias em contexto de violência doméstica e familiar, por meio do policiamento ostensivo e visitas solidárias; ações e campanhas no âmbito da prevenção primária, em especial ações educativas, voltadas para prevenção à violência doméstica; articulação em rede de enfrentamento da violência doméstica e familiar, que envolve órgãos governamentais, não governamentais e a sociedade. Atende crianças, adolescentes e idosos; e mulheres adultas em situação de violência de gênero.

- **Instituição:**  
Centro Judiciário de Solução de Conflitos e Cidadania da Mulher em Situação de Violência Doméstica e Familiar Polo Central – CJM Central/TJDFT
- **Endereço:**  
Fórum Desembargador Hugo Auller – Avenida Contorno - Área Especial 13, Lote 14, Bloco 1, Térreo.
- **Contato:**  
(61) 3103-2101
- **Atendimento:**  
Todos os dias da semana. Das 12h às 19h
- **Serviços disponibilizados:**  
Orientação e encaminhamento a mulheres, homens e demais envolvidos em situação de violência doméstica. Desenvolvimento de programas e projetos relacionados a violência doméstica e familiar contra as mulheres. Articulação interna e externa do Poder Judiciário com órgãos governamentais e não governamentais que desenvolvam projetos, programas e ações relacionadas à prevenção e ao enfrentamento à violência doméstica e familiar contra as mulheres.

- **Instituição:**  
Juizado Especial Criminal e Juizado de Violência Doméstica e Familiar contra a Mulher de Planaltina DF
- **Endereço:**  
Fórum Desembargador Lúcio Batista Arantes, Área Especial N. 10, Via WL-02  
Setor Administrativo, Planaltina – DF
- **Contato:**  
(61) 3103-2442 / 3103-2444 / 3103-2445
- **Atendimento:**  
De segunda a sexta-feira. Das 12h às 19h.
- **Serviços disponibilizados:**  
Processamento e julgamento das causas decorrentes de violência doméstica e familiar contra a mulher, nos termos da Lei 11.340, de 2006. Atende às partes envolvidas em situações de violência doméstica e familiar.

- 
- **Instituição:**  
Centro Especializado de Atendimento à Mulher – CEAM Planaltina DF
  - **Endereço:**  
Jardim Roriz – área especial – Entrequadras 1 e 2 – Centro.
  - **Contato:**  
(61) 3388-4656 / 99202-6376
  - **Atendimento:**  
De segunda a sexta-feira. Das 8h às 18h
  - **Serviços disponibilizados:**  
Atendimento multidisciplinar na área psicossocial e jurídica; Serviço de atendimento à mulher vítima de violência. Atende mulheres adultas em situação de violência de gênero.

- 
- **Instituição:**  
Núcleo de Atendimento à Família e a Autores de Violência Doméstica NAFAVD – PLANALTINA DF
  - **Endereço:**  
Ed. da Promotoria de Planaltina, Área Especial 10/A, térreo, Setor Tradicional.
  - **Contato:**  
(61) 3381-1095 / 3388-1984 / 99199-4674
  - **Atendimento:**  
De segunda a sexta-feira. Das 12h às 19h.
  - **Serviços disponibilizados:**  
Acompanhamento psicossocial de autores e vítimas de violência doméstica contra a mulher, por meio de encaminhamentos a partir de processos tipificados na Lei 11.340/2006 (Lei Maria da Penha). Atende adultos, autores e mulheres vítimas de violência doméstica.

- 
- **Instituição:**  
Centro de Especialidades para a Atenção às Pessoas em Situação de Violência Sexual, Familiar e Doméstica – CEPAV Flor de Lis.
  - **Endereço:**  
Ed. da Promotoria de Planaltina, Área Especial 10/A, térreo, Setor Tradicional.
  - **Contato:**  
(61) 2244-1421/ 2244-1805/ 983140609 – Atualmente, presta atendimento de maneira remota por meio do telefone: (61) 98314-0611.
  - **Atendimento:**  
De segunda a sexta-feira. Das 8h às 17h
  - **Serviços disponibilizados:**  
Atendimento multiprofissional, orientação, acompanhamento e possíveis encaminhamentos para pessoas em situação de violência.

— **Instituição:**  
Centro de Referência de Assistência Social de Brasília – CRAS Brasília

— **Endereço:**  
L2 Sul, SGAS 614/615.

— **Contato:**  
(61) 3773-7356 / 3773-7357 / 3773-7358

— **Atendimento:**  
De segunda a sexta-feira. Das 8h às 18h.

— **Serviços disponibilizados:**  
Assistência social às pessoas em situação de vulnerabilidade.

---

— **Instituição:**  
Direito Delas – Núcleo Planaltina

— **Endereço:**  
Regional de ensino de Planaltina

— **Contato:**  
(61) 9 8314-0611

— **Atendimento:**  
De segunda a sexta-feira. Das 8h às 17h.

— **Serviços disponibilizados:**  
Atendimento às MULHERES em situação de violência doméstica e familiar, PESSOAS IDOSAS vítimas de crimes previstos no Estatuto da Pessoa Idosa, CRIANÇAS e ADOLESCENTES, de 7 a 14 anos, que são vítimas de estupro de vulnerável e pessoas VÍTIMAS de crimes violentos.

---

— **Instituição:**  
Centro de Referência Especializado de Assistência Social (CREAS) – Asa Sul

— **Endereço:**  
Avenida L2 Sul, quadra 614/615, lote nº 104.

— **Contato:**  
(61) 3373-7489

— **Atendimento:**  
De segunda a sexta-feira. Das 8h às 18h.

— **Serviços disponibilizados:**  
Assistência social às pessoas em situação de vulnerabilidade.

---

— **Instituição:**  
Centro de Referência Especializado de Assistência Social (CREAS) – Asa Sul

— **Endereço:**  
Avenida L2 Sul, quadra 614/615, lote nº 104.

— **Contato:**  
(61) 3373-7489

— **Atendimento:**  
De segunda a sexta-feira. Das 8h às 18h.

— **Serviços disponibilizados:**  
Os CREAS oferecem serviços especializados e continuados a famílias e indivíduos em situação de ameaça ou violação de direitos. Principal serviço oferecido: Serviço de Proteção e Atendimento Especializado a Famílias e Indivíduos – PAEFI, que oferta apoio, orientação e acompanhamento especializado a famílias e indivíduos em situação de ameaça ou violação de direitos. Compreende atenções e orientações direcionadas à promoção de direitos, à preservação e ao fortalecimento de vínculos familiares, comunitários e sociais e ao fortalecimento da função de proteção das famílias.

---

— **Instituição:**  
Casa Abrigo

— **Endereço:**  
Sigiloso.

— **Contato:**  
Sigiloso.

— **Atendimento:**  
Todos os dias da Semana. 24h  
A entrada na Casa Abrigo é mediante DELEGACIA. A mulher em situação de violência procura uma delegacia e a delegacia encaminha para a Casa Abrigo.

— **Serviços disponibilizados:**  
A mulher abrigada poderá levar para a Casa Abrigo seus filhos de qualquer idade (se forem do sexo feminino) e até 12 anos de idade (se forem do sexo masculino). Durante o período de abrigamento, a mulher receberá atendimento psicossocial e jurídico, e seus filhos terão apoio pedagógico e poderão frequentar a escola

---

— **Instituição:**  
Central Judicial do Idoso - CJI

— **Endereço:**  
Fórum Desembargador Milton Sebastião Barbosa (Sede TJDF), Praça Municipal – Lote 1, Bloco B, 4º Andar.

— **Contato:**  
(61) 3103-7609 / 3103-7616 WhatsApp

— **Atendimento:**  
De segunda a sexta-feira. Das 12h às 19h.

— **Serviços disponibilizados:**  
Ações judiciais de urgência, Estudos psicossociais e encaminhamentos para Rede a população idosa.

---

- 
- **Instituição:**  
Defensoria da Saúde
  - **Endereço:**  
Setor Comercial Norte, Quadra 01, Lote G, Ed. Rossi Esplanada Business, loja 01, próximo ao Hospital Regional da Asa Norte (HRAN).
  - **Contato:**  
(61) 2196-4400 / 2196-4407.
  - **Atendimento:**  
De segunda a sexta-feira. Das 8h às 18h.
  - **Serviços disponibilizados:**  
Presta atendimentos jurídicos e ingressa com ações judiciais relacionadas a casos como cirurgias, internações, pedidos de leitos de UTI, medicamentos e tratamentos.
- 
- **Instituição:**  
Defensoria Pública - Execução de Medidas Socioeducativas
  - **Endereço:**  
Setor Comercial Norte, Quadra 01, Lote G, Ed. Rossi Esplanada Business, loja 01, próximo ao Hospital Regional da Asa Norte (HRAN).
  - **Contato:**  
(61) 2196-4488 | 2196-4408
  - **Atendimento:**  
De segunda a sexta-feira. Das 12h às 19h.
  - **Serviços disponibilizados:**  
Acompanhamento de processos de execução e sentença às pessoas que cumprem pena nos estabelecimentos prisionais ou em regime aberto e aos seus familiares.
- 
- **Instituição:**  
Defensoria Segundo Grau e Tribunais Superiores
  - **Endereço:**  
Setor Comercial Norte, Quadra 01, Lote G, Ed. Rossi Esplanada Business, loja 01, próximo ao Hospital Regional da Asa Norte (HRAN).
  - **Contato:**  
(61) 2196-4368
  - **Atendimento:**  
De segunda a sexta-feira. Das 8h às 19h.
  - **Serviços disponibilizados:**  
Assistência Jurídica especializada em promover o acompanhamento de causas e a interposição de recursos perante o Tribunal de Justiça do Distrito Federal e Territórios (TJDFT), o Superior Tribunal de Justiça (STJ) e o Supremo Tribunal Federal (STF), no intuito de garantir a ampla defesa e o duplo grau de jurisdição aos assistidos da Defensoria Pública do DF.
- 
- **Instituição:**  
Defesa do Idoso - Fórum de Brasília
  - **Endereço:**  
TJDFT, 4º andar, bloco B, entre alas A e B.
  - **Contato:**  
(61) 3103-7609 / 7616 | 3107-7612
  - **Atendimento:**  
De segunda a sexta-feira. Das 12h às 18h.
  - **Serviços disponibilizados:**  
Assistência Jurídica especializada em promover o acompanhamento de causas e a interposição de recursos perante o Tribunal de Justiça do Distrito Federal e Territórios (TJDFT), o Superior Tribunal de Justiça (STJ) e o Supremo Tribunal Federal (STF), no intuito de garantir a ampla defesa e o duplo grau de jurisdição aos assistidos da Defensoria Pública do DF.
-

- 
- **Instituição:**  
Centro Especializado de Atendimento à Mulher – CEAM
  - **Endereço:**  
Estação 102 do metrô, subsolo.
  - **Contato:**  
(61) 3324-0943 / 3223-7264
  - **Atendimento:**  
De segunda a sexta-feira. Das 7h às 18h
  - **Serviços disponibilizados:**  
Atendimento multidisciplinar na área psicossocial e jurídica, serviço de atendimento à mulher vítima de violência.
- 
- **Instituição:**  
Programa de Atenção à Violência – PAV ALECRIM
  - **Endereço:**  
SMHN Área Especial – HRAN (ambulatório), Asa Norte.
  - **Contato:**  
(61) 2017-1900 Ramal: 7152
  - **Atendimento:**  
De segunda a sexta-feira. Das 8h às 18h.
  - **Serviços disponibilizados:**  
Atendimento multiprofissional mediante marcação prévia por e-mail atende todo o Distrito Federal.
- 
- **Instituição:**  
Centro de Especialidade para a Atenção às Pessoas em Situação de Violência Sexual, Familiar e Doméstica – CEPAV Calianira ADO.ESCENTRO
  - **Endereço:**  
SGAS – Quadra 605 lote 32/33 Asa Sul.
  - **Contato:**  
(61) 2017-1900 Ramal-7169
  - **Atendimento:**  
De segunda a sexta-feira. Das 8h às 18h.
  - **Serviços disponibilizados:**  
Atendimento médico e psicossocial por livre demanda às seguintes situações de violência: violência sexual, negligência, maus tratos, violência psicológica e doméstica.
- 
- **Instituição:**  
Centro de Especialidade para a Atenção às Pessoas em Situação de Violência Sexual, Familiar e Doméstica – CEPAV Violeta
  - **Endereço:**  
SGAS Quadra 608/609 HMIB Módulo A – Asa Sul.
  - **Contato:**  
(61) 2017-1649
  - **Atendimento:**  
De segunda a sexta-feira. Das 8h às 18h.
  - **Serviços disponibilizados:**  
Atendimento médico e psicossocial por livre demanda às seguintes situações de violência: violência sexual, negligência, maus tratos, violência psicológica e doméstica.
-

- 
- **Instituição:**  
PIGL – Programa de Interrupção Gestacional Prevista em Lei
  - **Endereço:**  
Hospital Materno Infantil – HMIB SGAS Quadra 608/609 Módulo A – Asa Sul.
  - **Contato:**  
(61) 2017-1600/ Ramal: 7434
  - **Atendimento:**  
De segunda a sexta-feira. Das 8h às 18h.
  - **Serviços disponibilizados:**  
Acolhimento; Atendimentos individuais; Avaliação de casos para inclusão em programa de interrupção gestacional nos casos previstos em lei. Atende todo o Distrito Federal. Atende Crianças até 11 anos (Gestantes) com todos os tipos de violência, pacientes internadas no C.O.
- 
- **Instituição:**  
Centro de Atendimento Integrado 18 de Maio
  - **Endereço:**  
EQS 307/308, Asa Sul, Brasília-DF.
  - **Contato:**  
(61) 2244-1513
  - **Atendimento:**  
Segunda a sexta-feira. Das 8h às 20h
  - **Serviços disponibilizados:**  
Atendimento especializado a crianças e adolescentes vítimas de violência sexual; acolhimento da família; escuta especializada da criança ou do adolescente; encaminhamentos; comunicação com a Rede; monitoramento; integração educativa com famílias, crianças e adolescentes.
- 
- **Instituição:**  
Direto Delas – Núcleo Brasília
  - **Endereço:**  
Estação Rodoferroviária, Ala Central, Térreo, Brasília.
  - **Contato:**  
(61) 2244-1282/ 2244-1119
  - **Atendimento:**  
De segunda a sexta-feira. Das 8h às 17h.
  - **Serviços disponibilizados:**  
Atendimento multiprofissional, orientação, acompanhamento e possíveis encaminhamentos para pessoas em situação de violência.
- 
- **Instituição:**  
Núcleo de Atendimento à Família e a Autores de Violência Doméstica – NAFVD de Brasília
  - **Endereço:**  
Fórum Desembargador José Leal Fagundes – SMAS (Setor de Múltiplas Atividades Sul), trecho 3, lote 4/6, bloco 1, térreo, sala 30
  - **Contato:**  
(61) 3343-6553 / 3346-4240 / 99323-6567
  - **Atendimento:**  
De segunda a sexta-feira. Das 12h às 19h.
  - **Serviços disponibilizados:**  
Acompanhamento psicossocial de autores e vítimas de violência doméstica contra a mulher encaminhados a partir de processos tipificados na Lei 11.340/2006 (Lei Maria da Penha)
-

- 
- **Instituição:**  
Núcleo de Gênero Pró-Mulher do MPDFT
  - **Endereço:**  
Sede do MPDFT, sala 144.
  - **Contato:**  
(61) 3343-9840
  - **Atendimento:**  
De segunda a sexta-feira. Das 12h às 18h
  - **Serviços disponibilizados:**  
Orientações jurídicas às mulheres vítimas de violência.
- 
- **Instituição:**  
1ª Delegacia de Polícia da Asa Sul
  - **Endereço:**  
SPO – Setor Policial Sul, Lote 2B – Brasília/D
  - **Contato:**  
(61) 3207-6331 / 3207-6352
  - **Atendimento:**  
Todos os dias da semana. 24h - O Serviço de Atendimento à Mulher (SAM) atende das 12h às 19h.
  - **Serviços disponibilizados:**  
Registros de ocorrência, investigação criminal e promoção de políticas públicas voltadas à garantia da Lei e da Ordem Social. Acesso a encaminhamento para a Casa Abrigo e outras medidas de proteção de urgência nas situações de violência doméstica.
- 
- **Instituição:**  
2ª Delegacia de Polícia da Asa Norte
  - **Endereço:**  
SAIN 916, Área Especial, lote E.
  - **Contato:**  
(61) 3207-6464 / 3207-6421 / 3207-6430 / 3207-6454
  - **Atendimento:**  
Todos os dias da semana. 24h - O Serviço de Atendimento à Mulher (SAM) atende das 12h às 19h.
  - **Serviços disponibilizados:**  
Registros de ocorrência, investigação criminal e promoção de políticas públicas voltadas à garantia da Lei e da Ordem Social. Acesso a encaminhamento para a Casa Abrigo e outras medidas de proteção de urgência nas situações de violência doméstica.
- 
- **Instituição:**  
5ª Delegacia de Polícia – Setor de Grandes Áreas Norte
  - **Endereço:**  
SGAN 901, lote A.
  - **Contato:**  
(61) 3207-6651 / 3207-6655 / 3207-6721 / 3207-6664
  - **Atendimento:**  
Todos os dias da semana. 24h - O Serviço de Atendimento à Mulher (SAM) atende das 12h às 19h.
  - **Serviços disponibilizados:**  
Registros de ocorrência, investigação criminal e promoção de políticas públicas voltadas à garantia da Lei e da Ordem Social. Acesso a encaminhamento para a Casa Abrigo e outras medidas de proteção de urgência nas situações de violência doméstica.
-



- **Instituição:**  
Defensoria Pública do DF: Núcleo Especial de Defesa da Mulher
- **Endereço:**  
SAMS, trecho 3, lote 4/6, Fórum José Júlio Leal Fagundes, térreo.
- **Contato:**  
(61) 2196-4463 / 3103-1926 / 3103-1932
- **Atendimento:**  
De segunda a sexta-feira. Das 12h às 18h.
- **Serviços disponibilizados:**  
Atendimento jurídico a mulheres que se encontram em situação de violação de direitos; possuir renda inferior a cinco salários mínimos.

---

- **Instituição:**  
1º Batalhão de Polícia Militar
- **Endereço:**  
Setor Policial – Asa Sul, Brasília - DF
- **Contato:**  
(61) 3190-0100/ 3190-0138
- **Atendimento:**  
Todos os dias da semana. 24h
- **Serviços disponibilizados:**  
Consiste no atendimento de ocorrências policiais em decorrência de informações repassadas pessoalmente ao policial ou por ligação telefônica para o Centro de Operações da Polícia Militar (COPOM) pelo número 190, ou ainda para o contato de um Batalhão da PMDF.

---

- **Instituição:**  
3º Batalhão de Polícia Militar
- **Endereço:**  
Setor Policial – Asa Sul, Brasília - DF
- **Contato:**  
(61) 3190-0100/ 3190-0138
- **Atendimento:**  
Todos os dias da semana. 24h
- **Serviços disponibilizados:**  
Consiste no atendimento de ocorrências policiais em decorrência de informações repassadas pessoalmente ao policial ou por ligação telefônica para o Centro de Operações da Polícia Militar (COPOM) pelo número 190, ou ainda para o contato de um Batalhão da PMDF.

---

- **Instituição:**  
Instituição PROVID – I CPRM (1º BPM/ 3º BPM/ 6º BPM/ 7º BPM)
- **Endereço:**  
Setor Policial – Asa Sul, Brasília - DF
- **Contato:**  
(61) 99136-2107
- **Atendimento:**  
Todos os dias da semana. Das 8h às 18h.
- **Serviços disponibilizados:**  
Ações de prevenção secundária, com foco nas famílias em contexto de violência doméstica e familiar, por meio do policiamento ostensivo e visitas solidárias; ações e campanhas no âmbito da prevenção primária, em especial ações educativas, voltadas para prevenção à violência doméstica; articulação em rede de enfrentamento da violência doméstica e familiar, que envolve órgãos governamentais, não governamentais e a sociedade.

---

- **Instituição:**  
Delegacia Especial de Atendimento à Mulher – DEAM
- **Endereço:**  
EQS 204/205, s/n, lote D.
- **Contato:**  
(61) 3207-6172 / 3207-6175 / 6174 / 6195 – Plantão: 98494-9302
- **Atendimento:**  
Todos os dias da semana. 24h.
- **Serviços disponibilizados:**  
Registro e apuração de ocorrência policial relacionada à violência contra mulher. O endereço também contará com um posto do Instituto Médico Legal (IML).

- 
- **Instituição:**  
DCA I – Delegacia da Criança e Adolescente I
  - **Endereço:**  
EQN, 204-205, Asa Norte – Brasília, DF
  - **Contato:**  
(61) 3207-5931 / 3207-5963
  - **Atendimento:**  
Todos os dias da semana. 24h.
  - **Serviços disponibilizados:**  
A Delegacia da Criança e do Adolescente (DCA) apura a prática de atos infracionais cometidos por adolescentes.
- 
- **Instituição:**  
DPCA – Delegacia de Proteção à Criança e ao Adolescente
  - **Endereço:**  
SPO, Lote 23, Conjunto D – Ed. do DPE – Complexo da PCDF – Brasília/DF
  - **Contato:**  
(61) 3207-4523
  - **Atendimento:**  
Todos os dias da semana. 24h
  - **Serviços disponibilizados:**  
Rede de proteção às crianças e aos adolescentes vítimas de violência constituída por vários serviços, que trabalham de forma articulada, com intervenções definidas, visando um atendimento qualificado. Cada serviço prestado pela rede tem um papel específico visando a proteção das vítimas.
- 
- **Instituição:**  
Delegacia Especial de Repressão aos Crimes por Discriminação Racial, Religiosa, ou por Orientação Sexual ou Contra a Pessoa Idosa ou com Deficiência
  - **Endereço:**  
SPO, Lote 23, Conjunto D – Ed. do DPE – Complexo da PCDF – Brasília/DF
  - **Contato:**  
(61) 3207-5244
  - **Atendimento:**  
Todos os dias da semana. 24h
  - **Serviços disponibilizados:**  
Serviços de proteção à pessoa vítima de crimes por discriminação racial, religiosa ou por orientação sexual contra a pessoa idosa e com deficiência.
- 
- **Instituição:**  
DRCC – Delegacia Especial de Repressão aos Crimes Cibernéticos.
  - **Endereço:**  
SPO, Lote 23, Conjunto D – Ed. do DPE – Complexo da PCDF – Brasília/DF
  - **Contato:**  
(61) 3207-4892
  - **Atendimento:**  
Todos os dias da semana. 24h
  - **Serviços disponibilizados:**  
Reprimir os crimes de aquisição, compartilhamento ou armazenamento de material pornográfico envolvendo criança ou adolescente na internet, a partir de suspeitos residentes no Distrito Federal, que estavam sendo monitorados.
- 
- **Instituição:**  
Conselho Tutelar do Plano Piloto
  - **Endereço:**  
SEPN Comércio Residencial Norte 513 D Ed. Imperador 131 – Asa Norte, Brasília.
  - **Contato:**  
(61) 2244-1584
  - **Atendimento:**  
De segunda à sexta-feira. Das 8h às 18h
  - **Serviços disponibilizados:**  
Aplicação de medidas protetivas previstas no ECA. Atende adolescentes e crianças que estejam em situação de violação de direitos previstos no ECA.

- 
- **Instituição:**  
Centro de Convivência e Fortalecimento de Vínculos – Granja das Oliveiras
  - **Endereço:**  
Estrada Contorno Taguatinga/Gama km 03, Núcleo Rural Vargem da Benção
  - **Contato:**  
(61) 3773-7540
  - **Atendimento:**  
De segunda a sexta-feira. Das 8h às 18h.
  - **Serviços disponibilizados:**  
Oficinas de Esporte/lazer, oficinas e palestras sócio-educativas. Atende crianças e adolescentes de 6 a 15 anos; adolescentes de 15 a 17 anos; jovens e adultos de 18 a 59 anos (mulheres) e idosos a partir de 60 anos, que realizaram inscrição prévia no CRAS.
- 
- **Instituição:**  
Centro de Referência de Assistência Social – CRAS – Recanto das Emas
  - **Endereço:**  
Quadra 602 – Área Especial- Lote 01
  - **Contato:**  
(61) 3773-7429
  - **Atendimento:**  
De segunda a sexta-feira. Das 8h às 18h.
  - **Serviços disponibilizados:**  
Assistência social para pessoas em situação de vulnerabilidade.
- 
- **Instituição:**  
Centro de Referência Especializado de Assistência Social CREAS – Samambaia
  - **Endereço:**  
Área Especial – Samambaia Norte.
  - **Contato:**  
(61) 3348-3591 / 3773-7513
  - **Atendimento:**  
De segunda a sexta-feira. Das 8h às 18h.
  - **Serviços disponibilizados:**  
Os CREAS oferecem serviços especializados e continuados a famílias e indivíduos em situação de ameaça ou violação de direitos. Principal serviço oferecido; Serviço de Proteção e Atendimento Especializado a Famílias e Indivíduos – PAEFI, que oferta apoio, orientação e acompanhamento especializado a famílias e indivíduos em situação de ameaça ou violação de direitos. Compreende atenções e orientações direcionadas à promoção de direitos, à preservação e ao fortalecimento de vínculos familiares, comunitários e sociais e ao fortalecimento da função de proteção das famílias.
- 
- **Instituição:**  
27ª Delegacia de Polícia do Recanto das Emas
  - **Endereço:**  
Quadra 305, conjunto 1, lote 2, Área Especial
  - **Contato:**  
(61) 3207-8220 / 3207-8171 3207-8172 / 3207-8209 / 3207-8210
  - **Atendimento:**  
Todos os dias da semana. 24h. –O Serviço de Atendimento à Mulher (SAM) atende das 12h às 19h.
  - **Serviços disponibilizados:**  
Registros de ocorrência, investigação criminal e promoção de políticas públicas voltadas à garantia da Lei e da Ordem Social. Acesso a encaminhamento para a Casa Abrigo e outras medidas de proteção de urgência nas situações de violência doméstica.
-

- 
- **Instituição:**  
Conselho Tutelar do Recanto das Emas
  - **Endereço:**  
Quadra 103, conjunto 2, casa 7.
  - **Contato:**  
(61) 3773-7540
  - **Atendimento:**  
De segunda a sexta-feira. Das 8h às 18h.
  - **Serviços disponibilizados:**  
Aplicação de medidas protetivas previstas no ECA. Atende adolescentes e crianças que estejam em situação de violação de direitos previstos no ECA.
- 
- **Instituição:**  
27º Batalhão de Polícia Militar - Recanto das Emas
  - **Endereço:**  
EQ 111/306, Centro Urbano - Recanto das Emas, Brasília - DF
  - **Contato:**  
(61) 3190-2700 / 9 9969-3186 / 9 9134-6596
  - **Atendimento:**  
24h. Todos os dias da semana.
  - **Serviços disponibilizados:**  
Consiste no atendimento de ocorrências policiais em decorrência de informações repassadas pessoalmente ao policial ou por ligação telefônica para o Centro de Operações da Polícia Militar (COPOM) pelo número 190, ou ainda para o contato de um Batalhão da PMDF.
- 
- **Instituição:**  
PROVID Recanto das Emas 27º BPM
  - **Endereço:**  
EQ 111/306, Centro Urbano - Recanto das Emas, Brasília - DF
  - **Contato:**  
(61) 3190-2700 / 3190-2708 / What's: 99134-6596
  - **Atendimento:**  
De segunda a sexta-feira. Das 8h às 18h.
  - **Serviços disponibilizados:**  
Ações de prevenção secundária, com foco nas famílias em contexto de violência doméstica e familiar, por meio do policiamento ostensivo e visitas solidárias; ações e campanhas no âmbito da prevenção primária, em especial ações educativas, voltadas para prevenção à violência doméstica; articulação em rede de enfrentamento da violência doméstica e familiar, que envolve órgãos governamentais, não governamentais e a sociedade.
- 
- **Instituição:**  
Centro Judiciário de Solução de Conflitos e Cidadania da Mulher em Situação de Violência Doméstica e Familiar Polo Central - CJM Central/TJDFT
  - **Endereço:**  
Fórum Desembargador Antônio Melo Martins (Fórum de Taguatinga) - QNC, AE 23, Taguatinga-DF.
  - **Contato:**  
(61) 3103-2104 / 3103-2105
  - **Atendimento:**  
De segunda a sexta-feira. Das 12h às 19h.
  - **Serviços disponibilizados:**  
Orientação e encaminhamento a mulheres, homens e demais envolvidos em situação de violência doméstica. Desenvolvimento de programas e projetos relacionados a violência doméstica e familiar contra as mulheres. Articulação interna e externa do Poder Judiciário com órgãos governamentais e não governamentais que desenvolvam projetos, programas e ações relacionadas à prevenção e ao enfrentamento à violência doméstica e familiar contra as mulheres.
-

- 
- **Instituição:**  
Defensoria Pública do Recanto das Emas
  - **Endereço:**  
Fórum de Recanto das Emas, Quadra 2, Conjunto 1, Lote 3, Setor Urbano, Recanto das Emas.
  - **Contato:**  
(61) 2196-4470 / 99359-0019
  - **Atendimento:**  
De segunda a sexta-feira. Das 12h às 19h.
  - **Serviços disponibilizados:**  
Atendimento ao cidadão em diversos setores, de acordo com a demanda judicial. Atende todas as pessoas em situação de vulnerabilidade, com dificuldade de acesso à justiça e sem recursos para contratar advogado/a particular; pessoas que possuem renda inferior a cinco salários mínimos, dentre outros.
- 
- **Instituição:**  
Juizado Especial Criminal e Juizado de Violência Doméstica e Familiar contra a Mulher do Recanto das Emas
  - **Endereço:**  
Fórum Desembargador Valtério Mendes Caroso, Quadra 02, Conjunto 01, Lote 3 Centro Urbano, Bloco 1, 2º Andar, Sem Ala, Recanto das Emas – DF.
  - **Contato:**  
(61)3103-8319 / 3103-8320 / 3103-8322 / 3103-8324
  - **Atendimento:**  
De segunda a sexta-feira. Das 12h às 19h. Das 12h às 19h.
  - **Serviços disponibilizados:**  
Processamento e julgamento das causas decorrentes de violência doméstica e familiar contra a mulher, nos termos da Lei 11.340, de 2006.
- 
- **Instituição:**  
Promotoria de Justiça do Recanto das Emas.
  - **Endereço:**  
Quadra 2, conjunto 1, Lote 3, Setor Urbano, Recanto das Emas.
  - **Contato:**  
(61) 3120-8720 / 3120-8723 / 3120-8726
  - **Atendimento:**  
De segunda a sexta-feira. Das 12h às 19h.
  - **Serviços disponibilizados:**  
Atendimento multidisciplinar na área psicossocial e jurídica, serviço de atendimento à mulher vítima de violência, por demanda espontânea ou por encaminhamentos de outras instituições.
- 
- **Instituição:**  
Núcleo de Atendimento à Família e a Autores de Violência Doméstica – NAFVD de Samambaia
  - **Endereço:**  
Ed. Fórum de Samambaia, 1º andar, QR 302, área urbana 1.
  - **Contato:**  
(61) 3458-1433 / 3358-7476 / 99530-9675
  - **Atendimento:**  
De segunda a sexta-feira. Das 12h às 19h.
  - **Serviços disponibilizados:**  
Acompanhamento psicossocial de autores e vítimas de violência doméstica contra a mulher encaminhados a partir de processos tipificados na Lei 11.340/2006 (Lei Maria da Penha)
-

- **Instituição:**  
Programa de Atenção à Violência – PAV ORQUÍDEA
  - **Endereço:**  
QS 614 conj. C' lotes 01 e 02 Samambaia.
  - **Contato:**  
(61) 3458-9891
  - **Atendimento:**  
De segunda a sexta-feira. Das 8h às 18h.
  - **Serviços disponibilizados:**  
Atendimento multiprofissional mediante marcação prévia por e-mail atende todo o Distrito Federal.
- 

- **Instituição:**  
Direito Delas – Núcleo Recanto das Emas
  - **Endereço:**  
Estação da Cidadania/ Céu da Artes, QD. 113. Área Especial 01.
  - **Contato:**  
(61) 2244-1424 / 2244-1808 / 983140613
  - **Atendimento:**  
De segunda a sexta-feira. Das 8h às 17h.
  - **Serviços disponibilizados:**  
Atendimento às MULHERES em situação de violência doméstica e familiar, PESSOAS IDOSAS vítimas de crimes previstos no Estatuto da Pessoa Idosa, CRIANÇAS e ADOLESCENTES, de 7 a 14 anos, que são vítimas de estupro de vulnerável e pessoas VÍTIMAS de crimes violentos.
- 

- **Instituição:**  
Centro de Especialidades para a Atenção às Pessoas em Situação de Violência Sexual, Familiar e Doméstica – CEPAV AZALEIA
  - **Endereço:**  
Hospital Regional de Taguatinga – HRT) ambulatório ao lado da matrícula.
  - **Contato:**  
(61) 2017-1700
  - **Atendimento:**  
De segunda a sexta-feira. Das 8h às 18h.
  - **Serviços disponibilizados:**  
Atendimento médico e psicossocial por livre demanda às seguintes situações de violência: violência sexual, negligência, maus tratos, violência psicológica e doméstica.
-

- 
- **Instituição:**  
Centro de Convivência e Fortalecimento de Vínculos – Riacho Fundo I
  - **Endereço:**  
QS 12, Área Especial, lote F.
  - **Contato:**  
(61) 3773-7647
  - **Atendimento:**  
De segunda a sexta-feira. Das 8h às 18h.
  - **Serviços disponibilizados:**  
Oficinas de esporte/lazer, oficinas e palestras socioeducativas. Atende a crianças e adolescentes de 6 a 15 anos; Adolescentes de 15 a 17 anos; Intergeracional (a partir de 18 anos) que efetuaram inscrição prévia no CRAS.
- 
- **Instituição:**  
Centro de Referência de Assistência Social – CRAS – Riacho Fundo I
  - **Endereço:**  
QS 12, Área Especial, Lote F – Riacho Fundo I.
  - **Contato:**  
(61) 3773-7447 / 3773-7434
  - **Atendimento:**  
De segunda a sexta-feira. Das 8h às 18h.
  - **Serviços disponibilizados:**  
Assistência Social para pessoas em situação de vulnerabilidade.
- 
- **Instituição:**  
Centro de Referência Especializado de Assistência Social CREAS – Núcleo Bandeirante.
  - **Endereço:**  
Avenida Central, Área Especial, Lote E, Núcleo Bandeirante
  - **Contato:**  
(61) 3552-3421 / 3773-7507
  - **Atendimento:**  
De segunda a sexta-feira. Das 8h às 18h.
  - **Serviços disponibilizados:**  
Os CREAS oferecem serviços especializados e continuados a famílias e indivíduos em situação de ameaça ou violação de direitos. Principal serviço oferecido; Serviço de Proteção e Atendimento Especializado a Famílias e Indivíduos – PAEFI, que oferta apoio, orientação e acompanhamento especializado a famílias e indivíduos em situação de ameaça ou violação de direitos. Compreende atenções e orientações direcionadas à promoção de direitos, à preservação e ao fortalecimento de vínculos familiares, comunitários e sociais e ao fortalecimento da função de proteção das famílias.
- 
- **Instituição:**  
23ª Delegacia de Polícia do Riacho Fundo I
  - **Endereço:**  
QS 06, lote A 1, Área Especial.
  - **Contato:**  
(61) 3207-8251 / 3207-8284 / 3207-8258
  - **Atendimento:**  
Todos os dias da semana. 24h. – A Seção de Atendimento à Mulher (SAM) atende das 12h às 19h.
  - **Serviços disponibilizados:**  
Registros de ocorrência, investigação criminal e promoção de políticas públicas voltadas à garantia da Lei e da Ordem Social. Acesso a encaminhamento para a Casa Abrigo e outras medidas de proteção de urgência nas situações de violência doméstica. Atende a população em geral.
-

- **Instituição:**  
28º Batalhão de Polícia Militar – Riacho Fundo I e II
- **Endereço:**  
Riacho Fundo QN 7 – Riacho Fundo I, Brasília – DF.
- **Contato:**  
(61) 3190-2815 / 99969-2873
- **Atendimento:**  
24h. Todos os dias da semana.
- **Serviços disponibilizados:**  
Consiste no atendimento de ocorrências policiais em decorrência de informações repassadas pessoalmente ao policial ou por ligação telefônica para o Centro de Operações da Polícia Militar (COPOM) pelo número 190, ou ainda para o contato de um Batalhão da PMDF.

- 
- **Instituição:**  
Conselho Tutelar do Riacho Fundo I
  - **Endereço:**  
Avenida Central nº 3, lote 6, Praça Central.
  - **Contato:**  
(61) 2244-1538 / 2244-1539. Telefone Plantão: 9 9243-1294.
  - **Atendimento:**  
De segunda a sexta-feira. Das 8h às 18h.
  - **Serviços disponibilizados:**  
Aplicação de medidas protetivas previstas no ECA. Atende adolescentes e crianças que estejam em situação de violação de direitos previstos no ECA.

- 
- **Instituição:**  
Defensoria Pública do Riacho Fundo I
  - **Endereço:**  
Fórum Desembargador Cândido Colombo Cerqueira, QS 2, lote A, 1º andar, sala 5.
  - **Contato:**  
(61) 2196-4597
  - **Atendimento:**  
De segunda a sexta-feira. Das 12h às 19h.
  - **Serviços disponibilizados:**  
Atendimento ao cidadão em diversos setores, de acordo com a demanda judicial. Atende todas as pessoas em situação de vulnerabilidade, com dificuldade de acesso à justiça e sem recursos para contratar advogado/a particular; pessoas que possuem renda inferior a cinco salários mínimos, dentre outros.

- 
- **Instituição:**  
Centro Judiciário de Solução de Conflitos e Cidadania da Mulher em Situação de Violência Doméstica e Familiar Polo Central – CJM Central/TJDFT
  - **Endereço:**  
Fórum Desembargador Hugo Auller – Avenida Contorno - Área Especial 13, Lote 14, Bloco 1, Térreo. Núcleo Bandeirante
  - **Contato:**  
(61) 3103-2101
  - **Atendimento:**  
De segunda a sexta-feira. Das 12h às 19h.
  - **Serviços disponibilizados:**  
Orientação e encaminhamento a mulheres, homens e demais envolvidos em situação de violência doméstica. Desenvolvimento de programas e projetos relacionados a violência doméstica e familiar contra as mulheres. Articulação interna e externa do Poder Judiciário com órgãos governamentais e não governamentais que desenvolvam projetos, programas e ações relacionadas à prevenção e ao enfrentamento à violência doméstica e familiar contra as mulheres.



- **Instituição:**  
Juizado Especial Criminal e Juizado de Violência Doméstica e Familiar contra a Mulher do Riacho Fundo
- **Endereço:**  
Fórum Desembargador Cândido Colombo Cerqueira, QS 02 – Lote A, Sala 1.50, Riacho Fundo – DF.
- **Contato:**  
(61) 3103-4727 / 3103-4729 / 3103-4742 / 3103-4731
- **Atendimento:**  
De segunda a sexta-feira. Das 12h às 19h.
- **Serviços disponibilizados:**  
Processamento e julgamento das causas decorrentes de violência doméstica e familiar contra a mulher, nos termos da Lei 11.340, de 2006. Atende às partes envolvidas em situações de violência doméstica e familiar.

- 
- **Instituição:**  
Prevenção Orientada à Violência Doméstica e Familiar- PROVID 28º BPM
  - **Endereço:**  
Riacho Fundo QN 7 – Riacho Fundo I, Brasília – DF.
  - **Contato:**  
(61) 3103-4727 / 3(61) 9.9961-2877 / (61) 9.9969-2873103-4729 / 3103-4742 / 3103-4731
  - **Atendimento:**  
Todos os dias da semana. Das 8h às 18h.
  - **Serviços disponibilizados:**  
Ações de prevenção secundária, com foco nas famílias em contexto de violência doméstica e familiar, por meio do policiamento ostensivo e visitas solidárias; ações e campanhas no âmbito da prevenção primária, em especial ações educativas, voltadas para prevenção à violência doméstica; articulação em rede de enfrentamento da violência doméstica e familiar, que envolve órgãos governamentais, não governamentais e a sociedade. Atende a crianças, adolescentes e idosos; mulheres adultas em situação de violência de gênero.

- 
- **Instituição:**  
Núcleo Integrado de Atendimento à Mulher – NUIAM
  - **Endereço:**  
23ª Delegacia de Polícia – SCHF – QS 06, Lote AI – Riacho Fundo I.
  - **Contato:**  
(61) 3207-8252
  - **Atendimento:**  
Segundas e quartas-feiras. Das 13h às 18h.
  - **Serviços disponibilizados:**  
Acolhimento psicológico e assistência jurídica e social para mulheres vítimas de violência.

- 
- **Instituição:**  
Centro de Especialidades para a Atenção às Pessoas em Situação de Violência Sexual, Familiar e Doméstica – CEPAV – Programa Primavera
  - **Endereço:**  
Policlínica da Região de Saúde Centro Sul – Unidade Guará HRGU – Hospital Regional do Guará Área Especial Q1 06 lote “C” Guará I.
  - **Contato:**  
(61) 2017 1145 / Ramal: 3775
  - **Atendimento:**  
De segunda a sexta-feira. Das 8h às 18h.
  - **Serviços disponibilizados:**  
Atendimento médico e psicossocial por livre demanda às seguintes situações de violência: violência sexual, negligência, maus tratos, violência psicológica e doméstica. Atende a crianças, adolescentes e adultos vítimas de violência sexual, mulheres vítimas de violência doméstica.

- 
- **Instituição:**  
Centro de Referência de Assistência Social – CRAS – do Riacho Fundo II
  - **Endereço:**  
QC 04, Área Especial 01 – Riacho Fundo
  - **Contato:**  
(61) 3773-7439
  - **Atendimento:**  
De segunda a sexta-feira. Das 8h às 18h
  - **Serviços disponibilizados:**  
Assistência social para pessoas em situação de vulnerabilidade.
- 
- **Instituição:**  
Centro de Convivência e Fortalecimento de Vínculos – Riacho Fundo I
  - **Endereço:**  
QS 12, Área Especial, lote F.
  - **Contato:**  
(61) 3399-2123 / 4252
  - **Atendimento:**  
De segunda a sexta-feira. Das 8h às 18h.
  - **Serviços disponibilizados:**  
Esporte/lazer, oficinas e palestras socioeducativas, com atendimento a crianças e adolescentes de 6 a 15 anos; Adolescentes de 15 a 17 anos; Intergeracional (a partir de 18 anos) que efetuaram inscrição prévia no CRAS.
- 
- **Instituição:**  
Centro de Referência Especializado de Assistência Social CREAS – Núcleo Bandeirante.
  - **Endereço:**  
Avenida Central, Área Especial, Lote E, Núcleo Bandeirante
  - **Contato:**  
(61) 3552-3421 / 3773-7507
  - **Atendimento:**  
De segunda a sexta-feira. Das 8h às 18h.
  - **Serviços disponibilizados:**  
Os CREAS oferecem serviços especializados e continuados a famílias e indivíduos em situação de ameaça ou violação de direitos. Principal serviço oferecido; Serviço de Proteção e Atendimento Especializado a Famílias e Indivíduos – PAEFI, que oferta apoio, orientação e acompanhamento especializado a famílias e indivíduos em situação de ameaça ou violação de direitos. Compreende atenções e orientações direcionadas à promoção de direitos, à preservação e ao fortalecimento de vínculos familiares, comunitários e sociais e ao fortalecimento da função de proteção das famílias.
- 
- **Instituição:**  
23ª Delegacia de Polícia do Riacho Fundo I
  - **Endereço:**  
QS 06, lote A 1, Área Especial.
  - **Contato:**  
(61) 3207-8251 / 3207-8284 / 3207-8258
  - **Atendimento:**  
Todos os dias da semana. 24h. – A Seção de Atendimento à Mulher (SAM) atende das 12h às 19h.
  - **Serviços disponibilizados:**  
Registros de ocorrência, investigação criminal e promoção de políticas públicas voltadas à garantia da Lei e da Ordem Social. Acesso a encaminhamento para a Casa Abrigo e outras medidas de proteção de urgência nas situações de violência doméstica. Atende a população em geral.
-

- **Instituição:**  
28º Batalhão de Polícia Militar - Riacho Fundo I e II
- **Endereço:**  
Riacho Fundo QN 7 - Riacho Fundo I, Brasília - DF.
- **Contato:**  
(61) 3190-2815 / 99969-2873
- **Atendimento:**  
24h. Todos os dias da semana.
- **Serviços disponibilizados:**  
Consiste no atendimento de ocorrências policiais em decorrência de informações repassadas pessoalmente ao policial ou por ligação telefônica para o Centro de Operações da Polícia Militar (COPOM) pelo número 190, ou ainda para o contato de um Batalhão da PMDF.

- 
- **Instituição:**  
Prevenção Orientada à Violência Doméstica e Familiar- PROVID 28º BPM
  - **Endereço:**  
Riacho Fundo QN 7 - Riacho Fundo I, Brasília - DF.
  - **Contato:**  
(61) 9.9961-2877 / 9.9969-2873
  - **Atendimento:**  
Todos os dias da semana. Das 8h às 18h
  - **Serviços disponibilizados:**  
Ações de prevenção secundária, com foco nas famílias em contexto de violência doméstica e familiar, por meio do policiamento ostensivo e visitas solidárias; ações e campanhas no âmbito da prevenção primária, em especial ações educativas, voltadas para prevenção à violência doméstica; articulação em rede de enfrentamento da violência doméstica e familiar, que envolve órgãos governamentais, não governamentais e a sociedade, com atendimento a crianças, adolescentes e idosos; mulheres adultas em situação de violência de gênero.

- 
- **Instituição:**  
Conselho Tutelar do Riacho Fundo II
  - **Endereço:**  
QN 7F, conjunto 4, lote 5.
  - **Contato:**  
(61) 2244-1538 / 2244-1539. Telefone Plantão: 9 9243-1294
  - **Atendimento:**  
De segunda a sexta-feira. Das 8h às 18h.
  - **Serviços disponibilizados:**  
Aplicação de medidas protetivas previstas no ECA. Atende adolescentes e crianças que estejam em situação de violação de direitos previstos no ECA.

- 
- **Instituição:**  
Defensoria Pública do Riacho Fundo I
  - **Endereço:**  
Fórum Desembargador Cândido Colombo Cerqueira, QS 2, lote A, 1º andar, sala 5.
  - **Contato:**  
(61) 2196-4597
  - **Atendimento:**  
De segunda a sexta-feira. Das 12h às 19h.
  - **Serviços disponibilizados:**  
Atendimento ao cidadão em diversos setores, de acordo com a demanda judicial à todas as pessoas em situação de vulnerabilidade, com dificuldade de acesso à justiça e sem recursos para contratar advogado/a particular; pessoas que possuem renda inferior a cinco salários mínimos, dentre outros.

- 
- **Instituição:**  
Centro Judiciário de Solução de Conflitos e Cidadania da Mulher em Situação de Violência Doméstica e Familiar Polo Central – CJM Central/TJDFT
  - **Endereço:**  
Fórum Desembargador Hugo Auller – Avenida Contorno – Área Especial 13, Lote 14, Bloco 1, Térreo. Núcleo Bandeirante
  - **Contato:**  
(61) 3103-2101
  - **Atendimento:**  
De segunda a sexta-feira. Das 12h às 19h.
  - **Serviços disponibilizados:**  
Orientação e encaminhamento a mulheres, homens e demais envolvidos em situação de violência doméstica. Desenvolvimento de programas e projetos relacionados a violência doméstica e familiar contra as mulheres. Articulação interna e externa do Poder Judiciário com órgãos governamentais e não governamentais que desenvolvam projetos, programas e ações relacionadas à prevenção e ao enfrentamento à violência doméstica e familiar contra as mulheres, com atendimento à mulheres adultas em situação de violência de gênero; homens que estão vinculados aos processos referentes à Lei Maria da Penha.
- 
- **Instituição:**  
Juizado Especial Criminal e Juizado de Violência Doméstica e Familiar contra a Mulher do Riacho Fundo
  - **Endereço:**  
Fórum Desembargador Cândido Colombo Cerqueira, QS 02 – Lote A, Sala 1.50, Riacho Fundo – DF.
  - **Contato:**  
(61) 3103-4727 / 3103-4729 / 3103-4742 / 3103-4731
  - **Atendimento:**  
De segunda a sexta-feira. Das 12h às 19h.
  - **Serviços disponibilizados:**  
Processamento e julgamento das causas decorrentes de violência doméstica e familiar contra a mulher, nos termos da Lei 11.340, de 2006, com atendimento às partes envolvidas em situações de violência doméstica e familiar.
- 
- **Instituição:**  
Núcleo Integrado de Atendimento à Mulher – NUIAM
  - **Endereço:**  
23ª Delegacia de Polícia – SCHF – QS 06, Lote A1 – Riacho Fundo I.
  - **Contato:**  
(61) 3207-8252
  - **Atendimento:**  
Segundas e quartas-feiras. Das 13h às 18h.
  - **Serviços disponibilizados:**  
Acolhimento psicológico e assistência jurídica e social às mulheres vítimas de violência.
- 
- **Instituição:**  
Centro de Especialidades para a Atenção às Pessoas em Situação de Violência Sexual, Familiar e Doméstica – CEPAV – Programa Primavera
  - **Endereço:**  
Policlínica da Região de Saúde Centro Sul – Unidade Guará HRGU – Hospital Regional do Guará Área Especial QI 06 lote “C” Guará I.
  - **Contato:**  
(61) 2017 1145 / Ramal: 3775
  - **Atendimento:**  
De segunda a sexta-feira. Das 8h às 18h.
  - **Serviços disponibilizados:**  
Atendimento médico e psicossocial por livre demanda às seguintes situações de violência: violência sexual, negligência, maus tratos, violência psicológica e doméstica, com atendimento a crianças, adolescentes e adultos vítimas de violência sexual, mulheres vítimas de violência doméstica.
-

- 
- **Instituição:**  
Centro Judiciário de Solução de Conflitos e Cidadania da Mulher em Situação de Violência Doméstica e Familiar Polo Central – CJM Central/TJDFT
  - **Endereço:**  
Fórum Desembargador Hugo Auller – Avenida Contorno – Área Especial 13, Lote 14, Bloco 1, Térreo. Núcleo Bandeirante
  - **Contato:**  
(61) 3103-2101
  - **Atendimento:**  
De segunda a sexta-feira. Das 12h às 19h.
  - **Serviços disponibilizados:**  
Orientação e encaminhamento a mulheres, homens e demais envolvidos em situação de violência doméstica. Desenvolvimento de programas e projetos relacionados a violência doméstica e familiar contra as mulheres. Articulação interna e externa do Poder Judiciário com órgãos governamentais e não governamentais que desenvolvam projetos, programas e ações relacionadas à prevenção e ao enfrentamento à violência doméstica e familiar contra as mulheres, com atendimento à mulheres adultas em situação de violência de gênero; homens que estão vinculados aos processos referentes à Lei Maria da Penha.
- 
- **Instituição:**  
Juizado Especial Criminal e Juizado de Violência Doméstica e Familiar contra a Mulher do Riacho Fundo
  - **Endereço:**  
Fórum Desembargador Cândido Colombo Cerqueira, QS 02 – Lote A, Sala 1.50, Riacho Fundo – DF.
  - **Contato:**  
(61) 3103-4727 / 3103-4729 / 3103-4742 / 3103-4731
  - **Atendimento:**  
De segunda a sexta-feira. Das 12h às 19h.
  - **Serviços disponibilizados:**  
Processamento e julgamento das causas decorrentes de violência doméstica e familiar contra a mulher, nos termos da Lei 11.340, de 2006, com atendimento às partes envolvidas em situações de violência doméstica e familiar.
- 
- **Instituição:**  
Núcleo Integrado de Atendimento à Mulher – NUIAM
  - **Endereço:**  
23ª Delegacia de Polícia – SCHF – QS 06, Lote A1 – Riacho Fundo I.
  - **Contato:**  
(61) 3207-8252
  - **Atendimento:**  
Segundas e quartas-feiras. Das 13h às 18h.
  - **Serviços disponibilizados:**  
Acolhimento psicológico e assistência jurídica e social às mulheres vítimas de violência.
- 
- **Instituição:**  
Centro de Especialidades para a Atenção às Pessoas em Situação de Violência Sexual, Familiar e Doméstica – CEPAV – Programa Primavera
  - **Endereço:**  
Policlínica da Região de Saúde Centro Sul – Unidade Guará HRGU – Hospital Regional do Guará Área Especial QI 06 lote “C” Guará I.
  - **Contato:**  
(61) 2017 1145 / Ramal: 3775
  - **Atendimento:**  
De segunda a sexta-feira. Das 8h às 18h.
  - **Serviços disponibilizados:**  
Atendimento médico e psicossocial por livre demanda às seguintes situações de violência: violência sexual, negligência, maus tratos, violência psicológica e doméstica, com atendimento a crianças, adolescentes e adultos vítimas de violência sexual, mulheres vítimas de violência doméstica.
-

- 
- **Instituição:**  
Centro de Referência de Assistência Social – CRAS – Samambaia Expansão
  - **Endereço:**  
QR 833, Conjunto 08, Lote 01/02 – Samambaia Expansão.
  - **Contato:**  
(61) 3459-3708 / 3773-7444
  - **Atendimento:**  
De segunda a sexta-feira. Das 8h às 18h.
  - **Serviços disponibilizados:**  
Assistência social para pessoas em situação de vulnerabilidade.
- 
- **Instituição:**  
Centro de Referência de Assistência Social – CRAS – Samambaia Sul
  - **Endereço:**  
QN 317, Área Especial 02, Samambaia.
  - **Contato:**  
(61) 3357-5179 / 3773-7449
  - **Atendimento:**  
De segunda a sexta-feira. Das 8h às 18h.
  - **Serviços disponibilizados:**  
Assistência social para pessoas em situação de vulnerabilidade.
- 
- **Instituição:**  
Centro de Referência Especializado de Assistência Social (CREAS) – Samambaia Sul
  - **Endereço:**  
QN 419, Área Especial 1 – Samambaia Norte.
  - **Contato:**  
(61) 3773-7513 / 3773-7514
  - **Atendimento:**  
De segunda a sexta-feira. Das 8h às 18h.
  - **Serviços disponibilizados:**  
Os CREAS oferecem serviços especializados e continuados a famílias e indivíduos em situação de ameaça ou violação de direitos. Principal serviço oferecido; Serviço de Proteção e Atendimento Especializado a Famílias e Indivíduos – PAEFI, que oferta apoio, orientação e acompanhamento especializado a famílias e indivíduos em situação de ameaça ou violação de direitos. Compreende atenções e orientações direcionadas à promoção de direitos, à preservação e ao fortalecimento de vínculos familiares, comunitários e sociais e ao fortalecimento da função de proteção das famílias.
- 
- **Instituição:**  
Centro de Assistência Social Casa Azul
  - **Endereço:**  
QN 404 Conjunto B Lotes 01,02 e 03 – Samambaia – Norte.
  - **Contato:**  
(61) 3459-3708 / 3459-3640 / 3459-3702
  - **Atendimento:**  
De segunda a sexta-feira. Das 8h às 18h.
  - **Serviços disponibilizados:**  
Oficinas de esporte/lazer, oficinas e palestras socioeducativas para crianças, adolescentes e idosos que efetuaram inscrição prévia no CRAS.
-

- 
- **Instituição:**  
Centro de Projetos e Assistência Integral – CEPAI (ONG)
  - **Endereço:**  
QN 404 Conjunto B Lotes 01,02 e 03 – Samambaia – Norte.
  - **Contato:**  
(61) 3032 3206 / 9 9607-8728
  - **Atendimento:**  
De segunda a sexta-feira. Das 8h às 18h.
  - **Serviços disponibilizados:**  
Desenvolve programas e projetos sociais, tendo como atividade principal o atendimento no serviço socioassistencial que consiste no Serviço de Convivência e Fortalecimento de Vínculos, em conformidade com a Resolução do CNAS
- 
- **Instituição:**  
26ª Delegacia de Polícia de Samambaia Norte
  - **Endereço:**  
QS 411, Área Especial 1.
  - **Contato:**  
(61) 3207-8091 / 3207-8132 / 3207-8158
  - **Atendimento:**  
Todos os dias da semana. 24h. - A Seção de Atendimento à Mulher (SAM) atende das 12h às 19h.
  - **Serviços disponibilizados:**  
Registros de ocorrência, investigação criminal e promoção de políticas públicas voltadas à garantia da Lei e da Ordem Social. Acesso a encaminhamento para a Casa Abrigo e outras medidas de proteção de urgência nas situações de violência doméstica.
- 
- **Instituição:**  
32ª Delegacia de Polícia de Samambaia Sul
  - **Endereço:**  
QN 308, Conjunto 01, Lote 01 – Samambaia Sul
  - **Contato:**  
(61) 3207-8491 / 3207-8132 / 3207-8500
  - **Atendimento:**  
Todos os dias da semana. 24h. - A Seção de Atendimento à Mulher (SAM) atende das 12h às 19h.
  - **Serviços disponibilizados:**  
Registros de ocorrência, investigação criminal e promoção de políticas públicas voltadas à garantia da Lei e da Ordem Social. Acesso a encaminhamento para a Casa Abrigo e outras medidas de proteção de urgência nas situações de violência doméstica.
- 
- **Instituição:**  
Promotoria de Justiça de Samambaia
  - **Endereço:**  
Quadra 302, conjunto 1, lote 2.
  - **Contato:**  
(61) 3458-9100
  - **Atendimento:**  
De segunda a sexta-feira. Das 12h às 19h.
  - **Serviços disponibilizados:**  
Atendimento multidisciplinar na área psicossocial e jurídica, atendimento psicossocial, atendimento, orientação e acompanhamento a mulheres e crianças em situação de violência, serviço de atendimento à mulher vítima de violência.
-

- **Instituição:**  
11º Batalhão de Polícia Militar- Samambaia
- **Endereço:**  
QN 203 - Samambaia Sul, Brasília - DF
- **Contato:**  
(61) 9 9969-3707 / 3190-1151
- **Atendimento:**  
Todos os dias da semana. 24h
- **Serviços disponibilizados:**  
Consiste no atendimento de ocorrências policiais em decorrência de informações repassadas pessoalmente ao policial ou por ligação telefônica para o Centro de Operações da Polícia Militar (COPOM) pelo número 190, ou ainda para o contato de um Batalhão da PMDF.

- 
- **Instituição:**  
Prevenção Orientada à Violência Doméstica e Familiar- PROVID - 11º BPM
  - **Endereço:**  
Avenida Sibiruna, Lote 3/5 - Águas Claras DF.
  - **Contato:**  
(61) 3190-1150 / 99178-5506
  - **Atendimento:**  
Todos os dias da semana. Das 8h às 17h.
  - **Serviços disponibilizados:**  
Ações de prevenção secundária, com foco nas famílias em contexto de violência doméstica e familiar, por meio do policiamento ostensivo e visitas solidárias; ações e campanhas no âmbito da prevenção primária, em especial ações educativas, voltadas para prevenção à violência doméstica; articulação em rede de enfrentamento da violência doméstica e familiar, que envolve órgãos governamentais, não governamentais e a sociedade.

- 
- **Instituição:**  
Conselho Tutelar de Samambaia
  - **Endereço:**  
QN 308 Conjunto 05 Lotes 1/2 Área Especial.
  - **Contato:**  
(61) 2244-1536 / 2244-1537. Telefone Plantão: 9 9233-9759
  - **Atendimento:**  
De segunda a sexta-feira. Das 8h às 18h.
  - **Serviços disponibilizados:**  
Aplicação de medidas protetivas previstas no ECA. Atende adolescentes e crianças que estejam em situação de violação de direitos previstos no ECA.

- 
- **Instituição:**  
Defensoria Pública de Samambaia
  - **Endereço:**  
Fórum de Samambaia, Centro Urbano, Quadra 302, Samambaia.
  - **Contato:**  
(61) 2196-4570 / 99359-0048 e 99359-0047
  - **Atendimento:**  
De segunda a sexta-feira. Das 12h às 19h.
  - **Serviços disponibilizados:**  
Atendimento ao cidadão em diversos setores, de acordo com a demanda judicial disponível para as pessoas em situação de vulnerabilidade, com dificuldade de acesso à justiça e sem recursos para contratar advogado/a particular; pessoas que possuem renda inferior a cinco salários mínimos, dentre outros.



- **Instituição:**  
Juizado Especial Criminal e Juizado de Violência Doméstica e Familiar contra a Mulher de Samambaia
- **Endereço:**  
Fórum Desembargador Raimundo Macedo, Quadra 302 – Conjunto 1 – Lote 1, 2º Andar, Ala A, Sala 209 Samambaia – DF.
- **Contato:**  
(61) 3103-2681 / 3103-2683 / 3103-2682
- **Atendimento:**  
De segunda a sexta-feira. Das 12h às 19h.
- **Serviços disponibilizados:**  
Processamento e julgamento das causas decorrentes de violência doméstica e familiar contra a mulher, nos termos da Lei 11.340, de 2006. Atende às partes envolvidas em situações de violência doméstica e familiar.

- **Instituição:**  
Núcleo de Atendimento à Família e a Autores de Violência Doméstica NAFVD DE SAMAMBAIA
- **Endereço:**  
Ed. Fórum de Samambaia, 1º andar, QR 302, área urbana 1
- **Contato:**  
(61) 3458-1433 / 3458-1206 / 99530-9675
- **Atendimento:**  
De segunda a sexta-feira. Das 12h às 19h.
- **Serviços disponibilizados:**  
Acompanhamento psicossocial de autores e vítimas de violência doméstica contra a mulher, por meio de encaminhamentos a partir de processos tipificados na Lei 11.340/2006 (Lei Maria da Penha).

- **Instituição:**  
Centro de Especialidades para a Atenção às Pessoas em Situação de Violência Sexual, Familiar e Doméstica – CEPAV – Orquídea
- **Endereço:**  
QS 614 conj. 'C' lotes 01 e 02 Samambaia.
- **Contato:**  
(61) 99237-0336
- **Atendimento:**  
De segunda a sexta-feira. Das 8h às 18h.
- **Serviços disponibilizados:**  
Atendimento médico e psicossocial por livre demanda às seguintes situações de violência: violência sexual, negligência, maus tratos, violência psicológica e doméstica.

- **Instituição:**  
Direito Delas – Núcleo Taguatinga
- **Endereço:**  
Quadra QS 402, conjunto G, Lote 01
- **Contato:**  
(61) 98314-0631
- **Atendimento:**  
De segunda a sexta-feira. Das 8h às 17h.
- **Serviços disponibilizados:**  
Atendimento às MULHERES em situação de violência doméstica e familiar, PESSOAS IDOSAS vítimas de crimes previstos no Estatuto da Pessoa Idosa. CRIANÇAS e ADOLESCENTES, de 7 a 14 anos, que são vítimas de estupro de vulnerável e pessoas VÍTIMAS de crimes violentos.

- **Instituição:**  
Centro de Especialidades para a Atenção às Pessoas em Situação de Violência Sexual, Familiar e Doméstica – CEPAV AZALEIA
  - **Endereço:**  
Hospital Regional de Taguatinga – HRT) ambulatório ao lado da matrícula.
  - **Contato:**  
(61) 2017-1700
  - **Atendimento:**  
De segunda a sexta-feira. Das 8h às 18h.
  - **Serviços disponibilizados:**  
Atendimento médico e psicossocial por livre demanda às seguintes situações de violência: violência sexual, negligência, maus tratos, violência psicológica e doméstica.
- 
- **Instituição:**  
Centro de Especialidades para a Atenção às Pessoas em Situação de Violência Sexual, Familiar e Doméstica – CEPAV AZALEIA
  - **Endereço:**  
Hospital Regional de Taguatinga – HRT) ambulatório ao lado da matrícula.
  - **Contato:**  
(61) 2017-1700
  - **Atendimento:**  
De segunda a sexta-feira. Das 8h às 18h.
  - **Serviços disponibilizados:**  
Atendimento médico e psicossocial por livre demanda às seguintes situações de violência: violência sexual, negligência, maus tratos, violência psicológica e doméstica.
-

- 
- **Instituição:**  
Centro de Convivência e Fortalecimento de Vínculos de Santa Maria
  - **Endereço:**  
Entrequadras 209/309, Área Especial B, Santa Maria Sul
  - **Contato:**  
(61) 3773-7548
  - **Atendimento:**  
De segunda a sexta-feira, das 8h às 18h
  - **Serviços disponibilizados:**  
Atendimento de famílias e indivíduos em situação de vulnerabilidade e risco social.
- 
- **Instituição:**  
Centro de Referência de Assistência Social (CRAS) de Santa Maria
  - **Endereço:**  
EQ 209/309, Área Especial B, Santa Maria.
  - **Contato:**  
(61) 3458-1433 / 3458-1206 / 99530-9675
  - **Atendimento:**  
Segunda a sexta-feira, das 8h às 17h
  - **Serviços disponibilizados:**  
Serviços de assistência social para pessoas em situação de vulnerabilidade.
- 
- **Instituição:**  
33ª Delegacia de Polícia de Santa Maria
  - **Endereço:**  
CL 114, lote A, Área Especial. CEP: 72500-240
  - **Contato:**  
(61) 3207-8590 / 3207-8571 / 3207-8640
  - **Atendimento:**  
Todos os dias da semana, 24h - A Seção de Atendimento à Mulher (SAM) atende das 12h às 19h
  - **Serviços disponibilizados:**  
Registros de ocorrência, investigações criminais, por meio de inquérito policial ou termo circunstanciado, bem como a lavratura de auto de prisão em flagrante e termo circunstanciado em situação flagrancial.
- 
- **Instituição:**  
Conselho Tutelar de Santa Maria I (Sul)
  - **Endereço:**  
Quadra 209/309, Área Especial B.
  - **Contato:**  
(61) 2244-1532
  - **Atendimento:**  
De segunda a sexta-feira, das 8h às 18h
  - **Serviços disponibilizados:**  
Serviços disponibilizados: Atendimento às crianças e aos adolescentes, atendimento e aconselhamento aos pais e aplicação de medidas protetivas, conforme estabelecido no ECA.
- 
- **Instituição:**  
Conselho Tutelar de Santa Maria Norte
  - **Endereço:**  
Quadra Central 1, Conjunto H, AE, Av. Alagados, Adm. Regional de Santa Maria Norte.
  - **Contato:**  
(61) 2244-1530
  - **Atendimento:**  
De segunda a sexta-feira, das 8h às 18h
  - **Serviços disponibilizados:**  
Atendimento às crianças e aos adolescentes, atendimento e aconselhamento aos pais e aplicação de medidas protetivas, conforme estabelecido no ECA.
-

- 
- **Instituição:**  
PROVID Santa Maria 26° BPM
  - **Endereço:**  
Quadra Central 1 – Área Especial 1, Av. Alagados – Santa Maria, Brasília – DF
  - **Contato:**  
3190-2618 / Funcional: 9.9970-8421
  - **Atendimento:**  
Todos os dias da semana, das 8h às 17h
  - **Serviços disponibilizados:**  
Policimento de Prevenção Orientado à Violência Doméstica e Familiar, que atende Crianças, adolescentes e idosos; Mulheres adultas em situação de violência de gênero
- 
- **Instituição:**  
26° Batalhão de Polícia Militar – Santa Maria
  - **Endereço:**  
Quadra Central 1 – Área Especial 1, Av. Alagados – Santa Maria, Brasília – DF
  - **Contato:**  
(61) 3190-2500 / 3190-2605 / 9 9135-37899 / 9968-9280
  - **Atendimento:**  
24h, todos os dias da semana.
  - **Serviços disponibilizados:**  
Consiste no atendimento de ocorrências policiais em decorrência de informações repassadas pessoalmente ao policial ou por ligação telefônica para o Centro de Operações da Polícia Militar (COPOM) pelo número 190, ou ainda para o contato de um Batalhão da PMDF.
- 
- **Instituição:**  
Juizado de Violência Doméstica e Familiar contra a Mulher de Santa Maria
  - **Endereço:**  
Fórum Desembargador José Dilermando Meireles, Avenida dos Alagados, Quadra 211, Lote 01 Conjunto 1, Térreo, Ala A, Sala A-10, Santa Maria – DF.
  - **Contato:**  
(61) 3103-5795 / 3103-5796
  - **Atendimento:**  
Segunda a sexta-feira, das 12h às 19h.
  - **Serviços disponibilizados:**  
Orientação e encaminhamento a mulheres, homens e demais pessoas que estejam em situação de violência doméstica.
- 
- **Instituição:**  
Núcleo de Atendimento à Família e a Autores de Violência Doméstica –NAFAVD de Santa Maria
  - **Endereço:**  
Ed. da Promotoria de Justiça de Santa Maria, qd 211, conj. A, lote 14
  - **Contato:**  
(61) 3394-6863 / 3394-3006 / 99516-177
  - **Atendimento:**  
De segunda a sexta-feira, das 12h às 19h.
  - **Serviços disponibilizados:**  
Acompanhamento psicossocial às pessoas envolvidas em situação de violência doméstica e familiar contra as mulheres, tanto às mulheres vítimas quanto aos/as autores/as dessas violências.
-

- 
- **Instituição:**  
Centro de Referência de Assistência Social – CRAS de São Sebastião
  - **Endereço:**  
Quadra 201, Área Especial, Residencial Oeste – São Sebastião.
  - **Contato:**  
(61) 3373-7484
  - **Atendimento:**  
De segunda a sexta-feira. Das 8h às 18h
  - **Serviços disponibilizados:**  
Assistência social às pessoas em situação de vulnerabilidade.
- 
- **Instituição:**  
30ª Delegacia de Polícia de São Sebastião
  - **Endereço:**  
Quadra 2, conj. 2, lote 1, Área Especial – Bairro São Bartolomeu. CEP: 71.697-043
  - **Contato:**  
(61) 3207-8331 / 3207-8401
  - **Atendimento:**  
Todos os dias 24h. - A Seção de Atendimento à Mulher (SAM) atende das 12h às 19h.
  - **Serviços disponibilizados:**  
Registros de ocorrência, investigações criminais, por meio de inquérito policial ou termo circunstanciado, bem como a lavratura de auto de prisão em flagrante e termo circunstanciado em situação flagrancial.
- 
- **Instituição:**  
Conselho Tutelar de São Sebastião
  - **Endereço:**  
A/E s/n, quadra 101, conjunto B, Adm. Regional de São Sebastião.
  - **Contato:**  
(61) 99240-8517
  - **Atendimento:**  
De segunda a sexta-feira. Das 8h às 18h
  - **Serviços disponibilizados:**  
Atendimento às crianças e aos adolescentes, atendimento e aconselhamento aos pais e aplicação de medidas protetivas, conforme estabelecido no ECA.
- 
- **Instituição:**  
Defensoria Pública de São Sebastião
  - **Endereço:**  
Av. das Paineiras EQ 3/5 Ed. Jardim Imperial, Bloco B, salas 209 a 218, Jardim Botânico, São Sebastião. DF. CEP.: 71.681-125
  - **Contato:**  
(61) 98349-1871 / 99359-0063
  - **Atendimento:**  
De segunda a sexta-feira. Das 9h às 17h.
  - **Serviços disponibilizados:**  
Atendimento de apoio jurídico para pessoas com renda inferior a cinco salários mínimos, em situação de vulnerabilidade.
-

- 
- **Instituição:**  
21º Batalhão de Polícia Militar – São Sebastião
  - **Endereço:**  
St. Oeste – São Sebastião, Brasília – DF
  - **Contato:**  
(61) 3190-2131 / 9 9427-3778
  - **Atendimento:**  
24h. Todos os dias da semana.
  - **Serviços disponibilizados:**  
Consiste no atendimento de ocorrências policiais em decorrência de informações repassadas pessoalmente ao policial ou por ligação telefônica para o Centro de Operações da Polícia Militar (COPOM) pelo número 190, ou ainda para o contato de um Batalhão da PMDF.
- 
- **Instituição:**  
PROVID São Sebastião 21º BPM
  - **Endereço:**  
St. Oeste – São Sebastião, Brasília – DF
  - **Contato:**  
(61) 3190-2131 / 9 9427-3778 / 9.9968-9186
  - **Atendimento:**  
De segunda a sexta-feira. Das 8h às 18.
  - **Serviços disponibilizados:**  
Policiamento de Prevenção Orientado à Violência Doméstica e Familiar, oferecido para Crianças, adolescentes e idosos; Mulheres adultas em situação de violência de gênero, encaminhados por órgãos que compõem a rede de apoio e enfrentamento à violência doméstica e familiar, por solicitação da vítima ou por denúncias anônimas
- 
- **Instituição:**  
Centro Judiciário de Solução de Conflitos e Cidadania da Mulher em Situação de Violência Doméstica e Familiar Polo Norte – CJM Norte/TJDFT
  - **Endereço:**  
Fórum Desembargador Everards Mota e Matos – Centro de Múltiplas Atividades Lote 4, Sala 205, São Sebastião – DF.
  - **Contato:**  
(61) 3103-2107 / 3103-2108
  - **Atendimento:**  
De segunda a sexta-feira. De 12h às 19h.
  - **Serviços disponibilizados:**  
Orientação e encaminhamento a pessoas em situação de violência doméstica.
- 
- **Instituição:**  
Juizado de Violência Doméstica e Familiar contra a Mulher de São Sebastião
  - **Endereço:**  
Fórum Desembargador Everards Mota e Matos, Centro de Múltiplas Atividades Lote 4, 1º Andar, Sala 119, São Sebastião – DF.
  - **Contato:**  
(61) 3103-2812 / 3103-2813 / 3103-2814 / 3103-2815
  - **Atendimento:**  
Segunda a sexta-feira. 12h às 19h.
  - **Serviços disponibilizados:**  
Processo, julgamento e a execução das causas decorrentes da prática de violência doméstica e familiar contra a mulher.
-

- **Instituição:**  
Centro de Especialidades para a Atenção às Pessoas em Situação de Violência Sexual, Familiar e Doméstica – CEPAV – GIRASSOL
  - **Endereço:**  
Quadra 2 Área Especial, Corredor D – sala 32, Paranoá/DF
  - **Contato:**  
(61) 99264-2694
  - **Atendimento:**  
De segunda a sexta-feira. Das 8h às 18h
  - **Serviços disponibilizados:**  
Atendimento ambulatorial da Atenção Secundária à Saúde composto por uma equipe multiprofissional. Atendimento multiprofissional às crianças, adolescentes, adultos, mulheres e idosos em situação de violência sexual, familiar e doméstica.
- 
- **Instituição:**  
Programa de Atenção à Violência – PAV TULIPA
  - **Endereço:**  
Centro de Múltiplas Atividades 10, Unidade Básica de Saúde nº 01 – São Sebastião.
  - **Contato:**  
(61) 2017-1550 / WhatsApp 61 99175 2409
  - **Atendimento:**  
Segunda a quinta - 8h às 12h, 13h às 18h, Sexta - 8h às 12h
  - **Serviços disponibilizados:**  
Acolhimento às pessoas adultas em situação de Violência Interpessoal e suas famílias; Encaminhamentos e orientações gerais para as pessoas em situação de Violência Interpessoal e suas famílias; Atendimento multiprofissional individual às pessoas em situação de Violência Interpessoal e suas famílias; Atendimento multiprofissional em grupo para mulheres em situação de Violência.

- 
- **Instituição:**  
Centro de Referência da Estrutural- CRAS
  - **Endereço:**  
Quadra 05 A/E 02 – Setor Oeste – Estrutural.
  - **Contato:**  
(61) 3773-7386
  - **Atendimento:**  
De segunda a sexta-feira. Das 8h às 17h.
  - **Serviços disponibilizados:**  
Assistência social para pessoas em situação de vulnerabilidade.
- 
- **Instituição:**  
Centro de Referência Especializado de Assistência Social CREAS – Estrutural
  - **Endereço:**  
Área Especial 9, Setor Central (dentro do Centro Comunitário Estrutural).
  - **Contato:**  
(61) 3773-7501
  - **Atendimento:**  
De segunda a sexta-feira. Das 8h às 18h.
  - **Serviços disponibilizados:**  
Os CREAS oferecem serviços especializados e continuados a famílias e indivíduos em situação de ameaça ou violação de direitos. Principal serviço oferecido; Serviço de Proteção e Atendimento Especializado a Famílias e Indivíduos – PAEFI, que oferta apoio, orientação e acompanhamento especializado a famílias e indivíduos em situação de ameaça ou violação de direitos. Compreende atenções e orientações direcionadas à promoção de direitos, à preservação e ao fortalecimento de vínculos familiares, comunitários e sociais e ao fortalecimento da função de proteção das famílias.
- 
- **Instituição:**  
8ª Delegacia de Polícia do Setor de Indústria e Abastecimento
  - **Endereço:**  
SIA Trecho 02, lotes nº 1455 / 1475.
  - **Contato:**  
(61) 3207-6811 / 3207-6851
  - **Atendimento:**  
Todos os dias da semana. 24h. - A Seção de Atendimento à Mulher (SAM) atende das 12h às 19h.
  - **Serviços disponibilizados:**  
Registros de ocorrência, investigação criminal e promoção de políticas públicas voltadas à garantia da Lei e da Ordem Social. Acesso a encaminhamento para a Casa Abrigo e outras medidas de proteção de urgência nas situações de violência doméstica.
- 
- **Instituição:**  
Conselho Tutelar do Setor de Indústria e Abastecimento
  - **Endereço:**  
Trecho 01, Lote 230, Bloco “A”, Salas 201/202-Edifício Bradesco.
  - **Contato:**  
(61) 2244-1506 / 99372-0545
  - **Atendimento:**  
De segunda a sexta-feira. Das 8h às 18h.
  - **Serviços disponibilizados:**  
Aplicação de medidas protetivas previstas no ECA. Atendimento para crianças e adolescentes que estejam em situação de violação dos seus direitos
-



- 
- **Instituição:**  
Defensoria da Saúde
  - **Endereço:**  
Setor Comercial Norte, Quadra 01, Lote G, Ed. Rossi Esplanada Business, loja 01 próximo ao Hospital Regional da Asa Norte (HRAN).
  - **Contato:**  
(61) 2196-4400 / 2196-4407.
  - **Atendimento:**  
De segunda a sexta-feira. Das 8h às 18h.
  - **Serviços disponibilizados:**  
Presta atendimentos jurídicos e ingressa com ações judiciais relacionadas a casos como cirurgias, internações, pedidos de leitos de UTI, medicamentos e tratamentos.  
Atendimento aos cidadãos que necessitam de acesso ao serviço de saúde na rede pública
- 
- **Instituição:**  
Defensoria Pública- Execução de Medidas Socioeducativas
  - **Endereço:**  
Setor Comercial Norte, Quadra 01, Lote G, Ed. Rossi Esplanada Business, loja 01 próximo ao Hospital Regional da Asa Norte (HRAN).
  - **Contato:**  
(61) 2196-4488 | 2196-4408
  - **Atendimento:**  
De segunda a sexta-feira. Das 12h às 19h.
  - **Serviços disponibilizados:**  
Acompanhamento de processos de execução e sentença para pessoas que cumprem pena nos estabelecimentos prisionais ou em regime aberto e aos seus familiares.
- 
- **Instituição:**  
Defensoria Segundo Grau e Tribunais Superiores
  - **Endereço:**  
Setor Comercial Norte, Quadra 01, Lote G, Ed. Rossi Esplanada Business, loja 01 próximo ao Hospital Regional da Asa Norte (HRAN).
  - **Contato:**  
(61) 2196-4368
  - **Atendimento:**  
De segunda a sexta-feira. Das 8h às 19h.
  - **Serviços disponibilizados:**  
Assistência Jurídica especializada em promover o acompanhamento de causas e a interposição de recursos perante o Tribunal de Justiça do Distrito Federal e Territórios (TJDFT), o Superior Tribunal de Justiça (STJ) e o Supremo Tribunal Federal (STF), no intuito de garantir a ampla defesa e o duplo grau de jurisdição aos assistidos da Defensoria Pública do DF.
- 
- **Instituição:**  
Defesa do Idoso - Fórum de Brasília
  - **Endereço:**  
Setor Comercial Norte, Quadra 01, Lote G, Ed. Rossi Esplanada Business, loja 01 próximo ao Hospital Regional da Asa Norte (HRAN).
  - **Contato:**  
(61) 2196-4368
  - **Atendimento:**  
De segunda a sexta-feira. Das 8h às 19h.
  - **Serviços disponibilizados:**  
Assistência Jurídica especializada em promover o acompanhamento de causas e a interposição de recursos perante o Tribunal de Justiça do Distrito Federal e Territórios (TJDFT), o Superior Tribunal de Justiça (STJ) e o Supremo Tribunal Federal (STF), no intuito de garantir a ampla defesa e o duplo grau de jurisdição aos assistidos da Defensoria Pública do DF.
-

- 
- **Instituição:**  
Centro Especializado de Atendimento à Mulher – CEAM
  - **Endereço:**  
Estação 102 do metrô, subsolo.
  - **Contato:**  
(61) 3324-0943 / 3223-7264
  - **Atendimento:**  
De segunda a sexta-feira. Das 7h às 18h
  - **Serviços disponibilizados:**  
Atendimento multidisciplinar na área psicossocial e jurídica, serviço de atendimento à mulher vítima de violência.
- 
- **Instituição:**  
Programa de Atenção à Violência – PAV ALECRIM
  - **Endereço:**  
SMHN Área Especial – HRAN (ambulatório), Asa Norte.
  - **Contato:**  
(61) 2017-1900 Ramal: 7152
  - **Atendimento:**  
De segunda a sexta-feira. Das 8h às 18h.
  - **Serviços disponibilizados:**  
Atendimento multiprofissional mediante marcação prévia por e-mail atende todo o Distrito Federal.
- 
- **Instituição:**  
Centro de Especialidade para a Atenção às Pessoas em Situação de Violência Sexual Familiar e Doméstica – CEPAV Calianira ADO.ESCENTRO
  - **Endereço:**  
SGAS – Quadra 605 lote 32/33 Asa Sul.
  - **Contato:**  
(61) 2017-1900 Ramal-7169
  - **Atendimento:**  
De segunda a sexta-feira. Das 8h às 18h.
  - **Serviços disponibilizados:**  
Atendimento médico e psicossocial por livre demanda às seguintes situações de violência: violência sexual, negligência, maus tratos, violência psicológica e doméstica.
-

- 
- **Instituição:**  
Centro de Convivência e Fortalecimento de Vínculos – Sobradinho I
  - **Endereço:**  
QD. 06 A/E 03, Sobradinho I
  - **Contato:**  
(61) 3773-7550
  - **Atendimento:**  
De segunda a sexta-feira. Das 8h às 18h
  - **Serviços disponibilizados:**  
Oficinas de Esporte/lazer, oficinas e palestras sócio-educativas. Atende crianças e adolescentes de 6 a 15 anos; adolescentes de 15 a 17 anos; jovens e adultos de 18 a 59 anos (mulheres) e idosos a partir de 60 anos, que realizaram inscrição prévia no CRAS.
- 
- **Instituição:**  
Centro de Referência de Assistência Social (CRAS) de Sobradinho
  - **Endereço:**  
Quadra 06, Área Especial, n.º 03 Sobradinho
  - **Contato:**  
(61) 3485-7198
  - **Atendimento:**  
De segunda a sexta-feira, das 08h às 18h
  - **Serviços disponibilizados:**  
Assistência social para pessoas em situação de vulnerabilidade
- 
- **Instituição:**  
Centro de Referência Especializado de Assistência Social CREAS – Sobradinho
  - **Endereço:**  
Quadra 6, Área Especial n.º 03 – CEP: 73025-060
  - **Contato:**  
(61) 3773-7516
  - **Atendimento:**  
De segunda a sexta-feira. das 08h às 18h
  - **Serviços disponibilizados:**  
Os CREAS oferecem serviços especializados e continuados a famílias e indivíduos em situação de ameaça ou violação de direitos. Principal serviço oferecido; Serviço de Proteção e Atendimento Especializado a Famílias e Indivíduos – PAEFI, que oferta apoio, orientação e acompanhamento especializado a famílias e indivíduos em situação de ameaça ou violação de direitos. Compreende atenções e orientações direcionadas à promoção de direitos, à preservação e ao fortalecimento de vínculos familiares, comunitários e sociais e ao fortalecimento da função de proteção das famílias.
- 
- **Instituição:**  
13ª Delegacia de Polícia de Sobradinho
  - **Endereço:**  
Qd. Central, Área Especial, Módulo M, CEP: 73070-100
  - **Contato:**  
(61) 3207-7211 / 3207-7263
  - **Atendimento:**  
Todos os dias da semana. 24h. – A Seção de Atendimento à Mulher (SAM) atende das 12h às 19h.
  - **Serviços disponibilizados:**  
Registros de ocorrência, investigação criminal e promoção de políticas públicas voltadas à garantia da Lei e da Ordem Social. Acesso a encaminhamento para a Casa Abrigo e outras medidas de proteção de urgência nas situações de violência doméstica.
-

- 
- **Instituição:**  
Conselho Tutelar de Sobradinho I
  - **Endereço:**  
QD 04, CL 12, Loja 6/7. CEP: 73025-040
  - **Contato:**  
(61) 9240-8798 (Plantão)
  - **Atendimento:**  
De segunda a sexta-feira. Das 8h às 18h.
  - **Serviços disponibilizados:**  
Aplicação de medidas protetivas previstas no ECA. Atende adolescentes e crianças.
- 
- **Instituição:**  
Defensoria Pública de Sobradinho
  - **Endereço:**  
Quadra 8, CL 13, Loja 1, Sobradinho/DF
  - **Contato:**  
(61) 99348-6933
  - **Atendimento:**  
De segunda a sexta-feira. Das 12h às 19h
  - **Serviços disponibilizados:**  
Atendimento jurídico para mulheres, crianças e adolescentes (vítimas de violência sexual) e suas famílias.
- 
- **Instituição:**  
Promotoria de Justiça de Sobradinho
  - **Endereço:**  
Quadra Central, Bloco 7, Edifício Sylvania, térreo, 2º e 3º pavimentos, Sobradinho-DF - CEP: 73010-517
  - **Contato:**  
(61) 2196-4574 / 99348-6933
  - **Atendimento:**  
De segunda a sexta-feira. Das 12h às 18h.
  - **Serviços disponibilizados:**  
Atendimento jurídico para mulheres, crianças e adolescentes (vítimas de violência sexual) e suas famílias.
- 
- **Instituição:**  
Promotoria de Justiça de Sobradinho
  - **Endereço:**  
Quadra Central, Bloco 7, Edifício Sylvania, Sobradinho-DF, CEP: 73010-517
  - **Contato:**  
(61) 3487-8900
  - **Atendimento:**  
De segunda a sexta-feira. Das 12h às 18h
  - **Serviços disponibilizados:**  
Atendimento jurídico, atendimento psicossocial para adultos
- 
- **Instituição:**  
13º Batalhão de Polícia Militar - Sobradinho
  - **Endereço:**  
St. Administrativo Q. Central - Sobradinho, Brasília - DF
  - **Contato:**  
(61) 3190-1304
  - **Atendimento:**  
Todos os dias da semana. 24h
  - **Serviços disponibilizados:**  
Consiste no atendimento de ocorrências policiais em decorrência de informações repassadas pessoalmente ao policial ou por ligação telefônica para o Centro de Operações da Polícia Militar (COPOM) pelo número 190, ou ainda para o contato de um Batalhão da PMDF.
-

- **Instituição:**  
PROVID Sobradinho 13º BPM
- **Endereço:**  
St. Administrativo Q. Central – Sobradinho, Brasília – DF
- **Contato:**  
(61) 99166-6976
- **Atendimento:**  
Todos os dias da semana. Das 8h às 17h
- **Serviços disponibilizados:**  
Ações de prevenção secundária, com foco nas famílias em contexto de violência doméstica e familiar, por meio do policiamento ostensivo e visitas solidárias; ações e campanhas no âmbito da prevenção primária, em especial ações educativas, voltadas para prevenção à violência doméstica; articulação em rede de enfrentamento da violência doméstica e familiar, que envolve órgãos governamentais, não governamentais e a sociedade, com atendimento para crianças, adolescentes e idosos; Mulheres adultas em situação de violência de gênero.

- 
- **Instituição:**  
Centro Judiciário de Solução de Conflitos e Cidadania da Mulher em Situação de Violência Doméstica e Familiar Polo Norte – CJM Norte/TJDFT
  - **Contato:**  
(61) 3103-2107 / 3103-2108
  - **Atendimento:**  
De segunda a sexta-feira. De 12h às 19h
  - **Serviços disponibilizados:**  
Orientação e encaminhamento a mulheres, homens e demais envolvidos em situação de violência doméstica; Desenvolvimento de programas e projetos relacionados a violência doméstica e familiar contra as mulheres; Articulação interna e externa do Poder Judiciário com órgãos governamentais e não governamentais que desenvolvam projetos, programas e ações relacionadas à prevenção e ao enfrentamento à violência doméstica e familiar contra as mulheres. Atende mulheres adultas em situação de violência de gênero; homens que estão vinculados aos processos referentes à Lei Maria da Penha.

- 
- **Instituição:**  
Núcleo de Atendimento à Família e a Autores de Violência Doméstica NAFVD de Sobradinho
  - **Endereço:**  
Promotoria de Justiça de Sobradinho, Quadra Central, Bloco 7, Edifício Sylvania.
  - **Contato:**  
(61) 3387-0096 / 99501-6007 / 99105-5135
  - **Atendimento:**  
De segunda a sexta-feira. Das 12h às 19h
  - **Serviços disponibilizados:**  
Acompanhamento psicossocial de autores e vítimas de violência doméstica contra a mulher. Atende a autores e vítimas de violência doméstica.

- 
- **Instituição:**  
Centro de Especialidades para a Atenção às Pessoas em Situação de Violência Sexual, Familiar e Doméstica – CEPAV Sempre Viva
  - **Endereço:**  
Quadra Central, Setor Administrativo, Bloco B, Sobradinho/DF
  - **Contato:**  
(61) 99253- 2414
  - **Atendimento:**  
De segunda a sexta-feira. Das 8h às 18h
  - **Serviços disponibilizados:**  
Acolhimento, atendimento individual e em grupo, com atendimento de mulheres, crianças e adolescentes (vítimas de violência sexual) e suas famílias.

- 
- **Instituição:**  
Centro de Convivência e Fortalecimento de Vínculos – Sobradinho I
  - **Endereço:**  
QD. 06 A/E 03, Sobradinho I
  - **Contato:**  
(61) 3773-7550
  - **Atendimento:**  
De segunda a sexta-feira. Das 8h às 18h.
  - **Serviços disponibilizados:**  
Oficinas de Esporte/lazer, oficinas e palestras sócio-educativas. Atende crianças e adolescentes de 6 a 15 anos; adolescentes de 15 a 17 anos; jovens e adultos de 18 a 59 anos (mulheres) e idosos a partir de 60 anos, que realizaram inscrição prévia no CRAS.
- 
- **Instituição:**  
Centro de Referência de Assistência Social (CRAS) de Sobradinho II
  - **Endereço:**  
AR 13, Área Especial N. ° 05, Sobradinho II/DF - CEP: 73062-300
  - **Contato:**  
(61) 3485-7198
  - **Atendimento:**  
De segunda a sexta-feira. Das 08h às 18h
  - **Serviços disponibilizados:**  
Assistência social para pessoas em situação de vulnerabilidade.
- 
- **Instituição:**  
Centro de Referência Especializado de Assistência Social (CREAS) – Sobradinho
  - **Endereço:**  
QD 06 A.E. Nº. 03 – Sobradinho
  - **Contato:**  
(61) 3773-7516
  - **Atendimento:**  
De segunda a sexta-feira. Das 08h às 18h
  - **Serviços disponibilizados:**  
Os CREAS oferecem serviços especializados e continuados a famílias e indivíduos em situação de ameaça ou violação de direitos. Principal serviço oferecido; Serviço de Proteção e Atendimento Especializado a Famílias e Indivíduos – PAEFI, que oferta apoio, orientação e acompanhamento especializado a famílias e indivíduos em situação de ameaça ou violação de direitos. Compreende atenções e orientações direcionadas à promoção de direitos, à preservação e ao fortalecimento de vínculos familiares, comunitários e sociais e ao fortalecimento da função de proteção das famílias.
- 
- **Instituição:**  
13º Batalhão de Polícia Militar – Sobradinho
  - **Endereço:**  
St. Administrativo Q. Central – Sobradinho, Brasília – DF
  - **Contato:**  
(61) 3190-1304 / 3207-7263
  - **Atendimento:**  
Todos os dias da semana. 24h. – A Seção de Atendimento à Mulher (SAM) atende das 12h às 19h
  - **Serviços disponibilizados:**  
Consiste no atendimento de ocorrências policiais em decorrência de informações repassadas pessoalmente ao policial ou por ligação telefônica para o Centro de Operações da Polícia Militar (COPOM) pelo número 190, ou ainda para o contato de um Batalhão da PMDF.
-

- 
- **Instituição:**  
PROVID Sobradinho 13º BPM
  - **Endereço:**  
St. Administrativo Q. Central – Sobradinho, Brasília – DF
  - **Contato:**  
(61) 99166-6976
  - **Atendimento:**  
Todos os dias da semana. Das 8h às 17h
  - **Serviços disponibilizados:**  
Ações de prevenção secundária, com foco nas famílias em contexto de violência doméstica e familiar, por meio do policiamento ostensivo e visitas solidárias; ações e campanhas no âmbito da prevenção primária, em especial ações educativas, voltadas para prevenção à violência doméstica; articulação em rede de enfrentamento da violência doméstica e familiar, que envolve órgãos governamentais, não governamentais e a sociedade, com atendimento para crianças, adolescentes e idosos; Mulheres adultas em situação de violência de gênero
- 
- **Instituição:**  
35ª Delegacia de Polícia de Sobradinho II
  - **Endereço:**  
AR 05, conjunto 11, lote 07. CEP: 73062-001
  - **Contato:**  
(61) 99166-6976
  - **Atendimento:**  
Todos os dias da semana. 24h. A Seção de Atendimento à Mulher (SAM) atende das 12h às 19h
  - **Serviços disponibilizados:**  
Registros de ocorrência, investigação criminal e promoção de políticas públicas voltadas à garantia da Lei e da Ordem Social. Acesso a encaminhamento para a Casa Abrigo e outras medidas de proteção de urgência nas situações de violência doméstica.
- 
- **Instituição:**  
Conselho Tutelar de Sobradinho II
  - **Endereço:**  
AR 13, Conjunto 02, Lote 09.
  - **Contato:**  
(61) 2244-1525
  - **Atendimento:**  
De segunda a sexta-feira. Das 8h às 18h
  - **Serviços disponibilizados:**  
Aplicação de medidas protetivas previstas no ECA. Atende adolescentes e crianças.
- 
- **Instituição:**  
Juizado de Violência Doméstica e Familiar contra a Mulher de Sobradinho
  - **Endereço:**  
Fórum Desembargador Juscelino José Ribeiro, Setor de Administração Cultural  
Quadra Central – Lote F, 1º Andar, Sala 122, Sobradinho – DF.
  - **Contato:**  
(61) 3103-3102 / 3103-3107
  - **Atendimento:**  
De Segunda a sexta-feira. Das 12h às 19h
  - **Serviços disponibilizados:**  
Processamento e julgamento das causas decorrentes de violência doméstica e familiar contra a mulher, nos termos da Lei 11.340, de 2006, com atendimento das partes envolvidas em situações de violência doméstica e familiar.
-

- **Instituição:**  
Núcleo de Atendimento à Família e a Autores de Violência Doméstica NAFVD de Sobradinho.
- **Endereço:**  
Promotoria de Justiça de Sobradinho, Quadra Central, Bloco 7, Edifício Sylvia. CEP: 73010-517
- **Contato:**  
(61) 3387-0096 / 99501-6007 / 99105-5135
- **Atendimento:**  
De segunda a sexta-feira. Das 12h às 19h
- **Serviços disponibilizados:**  
Acompanhamento psicossocial de autores e vítimas de violência doméstica contra a mulher, com atendimento dos autores e vítimas de violência doméstica.

- 
- **Instituição:**  
Centro de Especialidades para a Atenção às Pessoas em Situação de Violência Sexual, Familiar e Doméstica – CEPAV Sempre Viva
  - **Endereço:**  
Quadra Central, Setor Administrativo, Bloco B, Sobradinho/DF
  - **Contato:**  
(61) 99253- 2414
  - **Atendimento:**  
De segunda a sexta-feira. Das 08h às 18h
  - **Serviços disponibilizados:**  
Acolhimento, atendimento individual e em grupo de mulheres, crianças e adolescentes (vítimas de violência sexual) e suas famílias.

- 
- **Instituição:**  
Defensoria Pública de Sobradinho
  - **Endereço:**  
Quadra 8, CL 13, Loja 1, Sobradinho/DF
  - **Contato:**  
(61) 2196-4574 / 99348-6933
  - **Atendimento:**  
De segunda a sexta-feira. Das 12h às 19h
  - **Serviços disponibilizados:**  
Atendimento jurídico para mulheres, crianças e adolescentes (vítimas de violência sexual) e suas famílias.

- 
- **Instituição:**  
Promotoria de Justiça de Sobradinho
  - **Endereço:**  
Centro Judiciário de Solução de Conflitos e Cidadania da Mulher em Situação de Violência Doméstica e Familiar Polo Norte – CJM Norte/TJDFT
  - **Contato:**  
(61) 2196-4574 / 99348-6933
  - **Atendimento:**  
De segunda a sexta-feira. Das 12h às 19h
  - **Serviços disponibilizados:**  
Atendimento jurídico para mulheres, crianças e adolescentes (vítimas de violência sexual) e suas famílias.



- **Instituição:**  
Núcleo de Atendimento à Família e a Autores de Violência Doméstica NAFVD de Sobradinho.
- **Endereço:**  
Promotoria de Justiça de Sobradinho, Quadra Central, Bloco 7, Edifício Sylvania. CEP: 73010-517
- **Contato:**  
(61) 3387-0096 / 99501-6007 / 99105-5135
- **Atendimento:**  
De segunda a sexta-feira. Das 12h às 19h
- **Serviços disponibilizados:**  
Acompanhamento psicossocial de autores e vítimas de violência doméstica contra a mulher, com atendimento dos autores e vítimas de violência doméstica.

- 
- **Instituição:**  
Centro de Especialidades para a Atenção às Pessoas em Situação de Violência Sexual, Familiar e Doméstica – CEPAV Sempre Viva
  - **Endereço:**  
Quadra Central, Setor Administrativo, Bloco B, Sobradinho/DF
  - **Contato:**  
(61) 99253-2414
  - **Atendimento:**  
De segunda a sexta-feira. Das 08h às 18h
  - **Serviços disponibilizados:**  
Acolhimento, atendimento individual e em grupo de mulheres, crianças e adolescentes (vítimas de violência sexual) e suas famílias.

- 
- **Instituição:**  
Defensoria Pública de Sobradinho
  - **Endereço:**  
Quadra 8, CL 13, Loja 1, Sobradinho/DF
  - **Contato:**  
(61) 2196-4574 / 99348-6933
  - **Atendimento:**  
De segunda a sexta-feira. Das 12h às 19h
  - **Serviços disponibilizados:**  
Atendimento jurídico para mulheres, crianças e adolescentes (vítimas de violência sexual) e suas famílias.

- 
- **Instituição:**  
Centro Judiciário de Solução de Conflitos e Cidadania da Mulher em Situação de Violência Doméstica e Familiar Polo Norte – CJM Norte/TJDFT
  - **Endereço:**  
Centro Judiciário de Solução de Conflitos e Cidadania da Mulher em Situação de Violência Doméstica e Familiar Polo Norte – CJM Norte/TJDFT
  - **Contato:**  
(61) 3103-2107 / 3103-2108
  - **Atendimento:**  
De segunda a sexta-feira. Das 12h às 19h
  - **Serviços disponibilizados:**  
Orientação e encaminhamento a mulheres, homens e demais envolvidos em situação de violência doméstica; Desenvolvimento de programas e projetos relacionados a violência doméstica e familiar contra as mulheres; Articulação interna e externa do Poder Judiciário com órgãos governamentais e não governamentais que desenvolvam projetos, programas e ações relacionadas à prevenção e ao enfrentamento à violência doméstica e familiar contra as mulheres.

- **Instituição:**  
Centro de Convivência e Fortalecimento de Vínculos – Ceilândia Norte
  - **Endereço:**  
QNM, 15 módulo A, Ceilândia Norte
  - **Contato:**  
(61) 3773-7524
  - **Atendimento:**  
De segunda a sexta-feira. Das 8h às 18h
  - **Serviços disponibilizados:**  
Atendimento de famílias e indivíduos em situação de vulnerabilidade e risco social.
- 

- **Instituição:**  
Centro de Convivência e Fortalecimento de Vínculos – Ceilândia Sul
  - **Endereço:**  
QNM 15, A/E, módulo A
  - **Contato:**  
(61) 3773-7524
  - **Atendimento:**  
De segunda a sexta-feira. Das 8h às 18h
  - **Serviços disponibilizados:**  
Atendimento de famílias e indivíduos em situação de vulnerabilidade e risco social.
- 

- **Instituição:**  
Centro de Convivência e Fortalecimento de Vínculos – Ceilândia/Guariróba
  - **Endereço:**  
QNN 16, módulo A, Setor Guariróba
  - **Contato:**  
(61) 3773-7526
  - **Atendimento:**  
De segunda a sexta-feira. Das 8h às 11h e das 14h às 17h
  - **Serviços disponibilizados:**  
Atendimento de famílias e indivíduos em situação de vulnerabilidade e risco social.
- 

- **Instituição:**  
Centro de Referência de Assistência Social de Ceilândia – CRAS Ceilândia Norte
  - **Endereço:**  
QNN 15 – Área Especial Módulo A, Via Oeste – Ceilândia
  - **Contato:**  
(61) 33581-6005 3773-7371 Fax: 3373-7961
  - **Atendimento:**  
De segunda a sexta-feira. Das 8h às 18h
  - **Serviços disponibilizados:**  
Assistência social para pessoas em situação de vulnerabilidade.
- 

- **Instituição:**  
Centro de Referência de Assistência Social de Ceilândia – CRAS Ceilândia P Sul
  - **Endereço:**  
EQNP 12/16 Área Especial S/Nº Lote A/B – Ceilândia
  - **Contato:**  
(61) 3376-7318, 3773-7380
  - **Atendimento:**  
De segunda a sexta-feira. Das 8h às 18h
  - **Serviços disponibilizados:**  
Assistência social para pessoas em situação de vulnerabilidade.
-

- 
- **Instituição:**  
Centro de Referência de Assistência Social da Ceilândia Sul – CRAS Ceilândia Sul
  - **Endereço:**  
QNM 15 A/E Módulo A – Ceilândia
  - **Contato:**  
(61) 3773-7380
  - **Atendimento:**  
De segunda a sexta-feira. Das 8h às 18h
  - **Serviços disponibilizados:**  
Assistência social para pessoas em situação de vulnerabilidade.
- 
- **Instituição:**  
19ª Delegacia de Polícia do Setor "P" Norte – Ceilândia
  - **Endereço:**  
EQNP 15/19, Setor "P" Norte
  - **Contato:**  
(61) 3207-7691 / 3207-7712
  - **Atendimento:**  
Todos os dias da semana. 24h. A Seção de Atendimento à Mulher (SAM) atende das 12h às 19h
  - **Serviços disponibilizados:**  
Registros de ocorrência, investigações criminais, por meio de inquérito policial ou termo circunstanciado, bem como a lavratura de auto de prisão em flagrante e termo circunstanciado em situação flagrancial
- 
- **Instituição:**  
23ª Delegacia de Polícia do Setor "P" Sul
  - **Endereço:**  
EQNP 30/34, AE, lote A/D, Setor "P" Sul
  - **Contato:**  
(61) 3207-7970 / 3207-7980 / 3207-7931
  - **Atendimento:**  
Todos os dias da semana. 24h. A Seção de Atendimento à Mulher (SAM) atende das 12h às 19h
  - **Serviços disponibilizados:**  
Registros de ocorrência, investigações criminais, por meio de inquérito policial ou termo circunstanciado, bem como a lavratura de auto de prisão em flagrante e termo circunstanciado em situação flagrancial.
- 
- **Instituição:**  
24ª Delegacia de Polícia do Setor "O"
  - **Endereço:**  
EQNO 10/12 Área Especial, Setor "O"
  - **Contato:**  
(61) 3207-8011 / 3207-8045 / 3207-8042
  - **Atendimento:**  
Todos os dias da semana. 24h. A Seção de Atendimento à Mulher (SAM) atende das 12h às 19h
  - **Serviços disponibilizados:**  
Registros de ocorrência, investigações criminais, por meio de inquérito policial ou termo circunstanciado, bem como a lavratura de auto de prisão em flagrante e termo circunstanciado em situação flagrancial.
-

- 
- **Instituição:**  
Conselho Tutelar de Sol Nascente
  - **Endereço:**  
SHSN TR 01 Quadra 101 AE-1, SH Sol Nascente - Ceilândia, Brasília - DF
  - **Contato:**  
(61) 2244-1394
  - **Atendimento:**  
De segunda a sexta-feira. Das 8h às 18h.
  - **Serviços disponibilizados:**  
Atendimento às crianças e aos adolescentes, atendimento e aconselhamento aos pais e aplicação de medidas protetivas, conforme estabelecido no ECA
- 
- **Instituição:**  
Centro Judiciário de Solução de Conflitos e Cidadania da Mulher em Situação de Violência Doméstica e Familiar Polo Central - CJM Central/TJDF
  - **Endereço:**  
Fórum Desembargador Antônio Melo Martins (Fórum de Taguatinga) - QNC, AE 23, Taguatinga-DF
  - **Contato:**  
(61) 3103-2104 / 3103-2105
  - **Atendimento:**  
De segunda a sexta-feira. Das 12h às 19h
  - **Serviços disponibilizados:**  
Orientação e encaminhamento a pessoas em situação de violência doméstica.
- 
- **Instituição:**  
Defensoria Pública do Distrito Federal / Núcleo de Assistência Jurídica de Ceilândia
  - **Endereço:**  
Fórum de Ceilândia, AE 01, QNM 11
  - **Contato:**  
(61) 2196-5150 Família: 2196-4448 | Criminal e Júri: 2196-4450 | Cível: 2196-4453
  - **Atendimento:**  
De segunda a sexta-feira. Das 8h às 19h
  - **Serviços disponibilizados:**  
Atendimento de apoio jurídico para pessoas com renda inferior a cinco salários mínimos, em situação de vulnerabilidade.
- 
- **Instituição:**  
Delegacia Especial de Atendimento à Mulher - DEAM (15ª DP - Ceilândia Centro)
  - **Endereço:**  
QNM 02, AE, Conjunto G/H - Ceilândia/DF
  - **Contato:**  
(61) 3207-7391
  - **Atendimento:**  
Todos os dias 24h
  - **Serviços disponibilizados:**  
Registros de ocorrência, investigações criminais, por meio de inquérito policial ou termo circunstanciado, bem como a lavratura de auto de prisão em flagrante e termo circunstanciado em situação flagrancial.
-

- 
- **Instituição:**  
2º Juizado de Violência Doméstica e Familiar contra a Mulher de Ceilândia
  - **Endereço:**  
Fórum Desembargador José Manoel Coelho, QNM 11 – Área Especial N. 01 – Ceilândia Centro, Sala 166
  - **Contato:**  
(61) 3103-9464 / 3103-9466
  - **Atendimento:**  
De segunda a sexta-feira. Das 12h às 19h
  - **Serviços disponibilizados:**  
Processo, julgamento e a execução das causas decorrentes da prática de violência doméstica e familiar contra a mulher.
- 
- **Instituição:**  
1º Juizado de Violência Doméstica e Familiar contra a Mulher de Ceilândia
  - **Endereço:**  
Fórum Desembargador José Manoel Coelho, QNM 11 – Área Especial N. 01 – Ceilândia Centro, Sala 143
  - **Contato:**  
(61) 3103-9378 / 3103-9379 / 3103-9377
  - **Atendimento:**  
De segunda a sexta-feira. Das 12h às 19h
  - **Serviços disponibilizados:**  
Processo, julgamento e a execução das causas decorrentes da prática de violência doméstica e familiar contra a mulher.
- 
- **Instituição:**  
2º Juizado de Violência Doméstica e Familiar contra a Mulher de Ceilândia
  - **Endereço:**  
Fórum Desembargador José Manoel Coelho, QNM 11 – Área Especial N. 01 – Ceilândia Centro, Sala 166.
  - **Contato:**  
(61) 3103-9464 / 3103-9466
  - **Atendimento:**  
De segunda a sexta-feira. Das 12h às 19h
  - **Serviços disponibilizados:**  
Processo, julgamento e a execução das causas decorrentes da prática de violência doméstica e familiar contra a mulher.
- 
- **Instituição:**  
Programa Justiça Comunitária- TJDFT
  - **Endereço:**  
Fórum de Ceilândia e Fórum Desembargador Milton Sebastião Barbosa – Brasília
  - **Contato:**  
(61) 3103-7942
  - **Atendimento:**  
De segunda a sexta-feira. Das 12h às 19h
  - **Serviços disponibilizados:**  
Mediação comunitária de conflitos; atendimento psicológico e demandas sociais.
- 
- **Instituição:**  
Promotoria de Justiça de Ceilândia
  - **Endereço:**  
QNM 11, Lotes 1 e 2, Centro Urbano, Ceilândia-DF
  - **Contato:**  
(61) 3471-8300
  - **Atendimento:**  
De segunda a sexta-feira. Das 12h às 19h
  - **Serviços disponibilizados:**  
Promove a ação penal nos crimes de violência contra as mulheres. E atua na fiscalização dos órgãos de proteção.
-

- **Instituição:**  
8º Batalhão de Polícia Militar- Lago Sul – Ceilândia Sul
- **Endereço:**  
St. P EQNP 26/30 – Ceilândia, Brasília – DF
- **Contato:**  
(61) 9 9968-9030
- **Atendimento:**  
Todos os dias 24h
- **Serviços disponibilizados:**  
Consiste no atendimento de ocorrências policiais em decorrência de informações repassadas pessoalmente ao policial ou por ligação telefônica para o Centro de Operações da Polícia Militar (COPOM) pelo número 190, ou ainda para o contato de um Batalhão da PMDF.

- **Instituição:**  
10º Batalhão de Polícia Militar- Lago Sul – Ceilândia Norte
- **Endereço:**  
St. de Indústria QES – Ceilândia, Brasília – DF
- **Contato:**  
(61) 3190-1033 / 9 9965-8526
- **Atendimento:**  
Todos os dias 24h.
- **Serviços disponibilizados:**  
Consiste no atendimento de ocorrências policiais em decorrência de informações repassadas pessoalmente ao policial ou por ligação telefônica para o Centro de Operações da Polícia Militar (COPOM) pelo número 190, ou ainda para o contato de um Batalhão da PMDF.

- **Instituição:**  
PROVID Ceilândia 8º BPM
- **Endereço:**  
Área Especial 7, 8 e 9 – QES Setor de Indústria – 2º CPRO Ceilândia
- **Contato:**  
(61) 3190-1051 / 9 9977-2710
- **Atendimento:**  
De segunda a sexta-feira. Das 8h às 18h.
- **Serviços disponibilizados:**  
Policiamento de Prevenção Orientado à Violência Doméstica e Familiar.

- **Instituição:**  
PROVID Ceilândia 8º BPM
- **Endereço:**  
Área Especial 7, 8 e 9 – QES Setor de Indústria – 2º CPRO Ceilândia
- **Contato:**  
(61) 3190-1051 / 9 9977-2710
- **Atendimento:**  
De segunda a sexta-feira. Das 8h às 18h
- **Serviços disponibilizados:**  
Policiamento de Prevenção Orientado à Violência Doméstica e Familiar.

- **Instituição:**  
PROVID Ceilândia 10º BPM
- **Endereço:**  
St. de Indústria QES – Ceilândia, Brasília – DF.
- **Contato:**  
(61) 3190-1033 3190-1051 / 9 9969-3057
- **Atendimento:**  
De segunda a sexta-feira. Das 8h às 18h
- **Serviços disponibilizados:**  
Policiamento de Prevenção Orientado à Violência Doméstica e Familiar.

- **Instituição:**  
Casa da Mulher Brasileira – Ceilândia
- **Endereço:**  
CNM 01 Bloco I lote 2, Centro de Ceilândia (prédio espelhado ao lado da Caesb).
- **Contato:**  
(61) 3371-2897/ 3373-786/ 3371-2637/ 3371-2947/ 99117-3406
- **Atendimento:**  
De segunda-feira a sexta-feira. De 10h às 16h30
- **Serviços disponibilizados:**  
Acolhimento, abrigo e atendimento psicossocial e capacitação profissional às mulheres em situação de violência.

- 
- **Instituição:**  
Centro Especializado de Atendimento à Mulher – CEAM Ceilândia
  - **Endereço:**  
QNM 02, conjunto F, lotes 1/3 – Ceilândia Centro
  - **Contato:**  
(61) 3372-2619 / 3371-0256 / 99117-3406
  - **Atendimento:**  
De segunda a sexta-feira. Das 8h às 18h
  - **Serviços disponibilizados:**  
Acolhimento e atendimento psicológico, social, orientação e encaminhamento jurídico à mulher em situação de violência.

- 
- **Instituição:**  
Centro de Especialidade para a Atenção às Pessoas em Situação de Violência Sexual, Familiar e Doméstica – CEPAV FLOR DE LÓTUS
  - **Endereço:**  
Hospital Regional de Ceilândia
  - **Contato:**  
(61) 2017-2000 Ramal: 3155
  - **Atendimento:**  
De segunda a sexta-feira. Das 8h às 18h
  - **Serviços disponibilizados:**  
Atendimento ambulatorial da Atenção Secundária à Saúde composto por uma equipe multiprofissional. Atendimento multiprofissional às crianças, adolescentes, adultos, mulheres e idosos em situação de violência sexual, familiar e doméstica.

- 
- **Instituição:**  
Direito Delas – Núcleo Ceilândia
  - **Endereço:**  
EQNN 5/7, Área Especial C Ceilândia Norte
  - **Contato:**  
(61) 2244-1421/ 2244-1805/ 983140609
  - **Atendimento:**  
De segunda a sexta-feira. Das 8h às 17h
  - **Serviços disponibilizados:**  
Atendimento multiprofissional, de assistência social e psicologia, além de orientação, acompanhamento e possíveis encaminhamentos para pessoas vítimas, diretas e indiretas, de violência.

- 
- **Instituição:**  
Centro de Referência de Assistência Social de Brasília – CRAS Brasília
  - **Endereço:**  
L2 Sul, SGAS 614/615
  - **Contato:**  
(61) 3773-7356
  - **Atendimento:**  
De segunda a sexta-feira. Das 08h às 18h
  - **Serviços disponibilizados:**  
Assistência social para pessoas em situação de vulnerabilidade.
- 
- **Instituição:**  
2ª Delegacia de Polícia da Asa Norte
  - **Endereço:**  
SAIN 916, Área Especial, lote E
  - **Contato:**  
(61) 3207-6464 / 3207-6421 / 3207-6430 / 3207-6454
  - **Atendimento:**  
Todos os dias da semana. 24h. - O Serviço de Atendimento à Mulher (SAM) atende das 12h às 19h
  - **Serviços disponibilizados:**  
Registros de ocorrência, investigação criminal e promoção de políticas públicas voltadas à garantia da Lei e da Ordem Social. Acesso a encaminhamento para a Casa Abrigo e outras medidas de proteção de urgência nas situações de violência doméstica.
- 
- **Instituição:**  
Conselho Tutelar do Sudoeste/Octogonal
  - **Endereço:**  
QD. 06 Lote 1425- Administração Regional Sudoeste
  - **Contato:**  
2244-1510 / 99364-1915
  - **Atendimento:**  
De segunda a sexta-feira. Das 08h às 18h
  - **Serviços disponibilizados:**  
Aplicação de medidas protetivas previstas no Estatuto das Crianças e Adolescentes. Atende adolescentes e crianças que tiverem seus direitos violados.
- 
- **Instituição:**  
1º Juizado de Violência Doméstica e Familiar contra a Mulher de Brasília
  - **Endereço:**  
Fórum Desembargador José Júlio Leal Fagundes – Bloco 2, SMAS – Setor de Múltiplas Atividades Sul Trecho 4 – Lotes 6/4, Bloco 2, Sala 17, Brasília – DF
  - **Contato:**  
2244-1510 / 99364-1915
  - **Atendimento:**  
De segunda a sexta-feira. Das 08h às 18h
  - **Serviços disponibilizados:**  
Aplicação de medidas protetivas previstas no Estatuto das Crianças e Adolescentes. Atende adolescentes e crianças que tiverem seus direitos violados.
- 
- **Instituição:**  
1º Juizado de Violência Doméstica e Familiar contra a Mulher de Brasília
  - **Endereço:**  
Fórum Desembargador José Júlio Leal Fagundes – Bloco 2, SMAS – Setor de Múltiplas Atividades Sul Trecho 4 – Lotes 6/4, Bloco 2, Sala 17, Brasília – DF
  - **Contato:**  
(61) 3103-7000
  - **Atendimento:**  
Segunda a sexta-feira. Das 12h às 19h
  - **Serviços disponibilizados:**  
Processamento e julgamento das causas decorrentes de violência doméstica e familiar contra a mulher, nos termos da Lei n.º 11.340, de 2006, com atendimento das partes envolvidas em situações de violência doméstica e familiar.
-



- **Instituição:**  
7º Batalhão de Polícia Militar – Lago Sul – Sudoeste/ Cruzeiro
- **Endereço:**  
Lote 3, Área Especial 3 QRSW 2/3 BL B12 – Brasília
- **Contato:**  
(61) 3190-0500 / 9 9611-5377
- **Atendimento:**  
Todos os dias da semana. 24h
- **Serviços disponibilizados:**  
Consiste no atendimento de ocorrências policiais em decorrência de informações repassadas pessoalmente ao policial ou por ligação telefônica para o Centro de Operações da Polícia Militar (COPOM) pelo número 190, ou ainda para o contato de um Batalhão da PMDF.

- **Instituição:**  
PROVID – I CPRM (1º BPM/ 3º BPM/ 6º BPM/ 7º BPM)
- **Endereço:**  
1º BPM/ 3º BPM/ 6º BPM/ 7º BPM
- **Contato:**  
(61) 9.9965-6890
- **Atendimento:**  
Todos os dias da semana, das 08h às 18h
- **Serviços disponibilizados:**  
Ações de prevenção secundária, com foco nas famílias em contexto de violência doméstica e familiar, por meio do policiamento ostensivo e visitas solidárias; ações e campanhas no âmbito da prevenção primária, em especial ações educativas, voltadas para prevenção à violência doméstica; articulação em rede de enfrentamento da violência doméstica e familiar, que envolve órgãos governamentais, não governamentais e a sociedade, com atendimento a crianças, adolescentes e idosos; mulheres adultas em situação de violência de gênero.

- **Instituição:**  
Centro Judiciário de Solução de Conflitos e Cidadania da Mulher em Situação de Violência Doméstica e Familiar Polo Central – CJM Central/TJDF
- **Endereço:**  
Fórum Desembargador Hugo Auller – Avenida Contorno – Área Especial 13, Lote 14, Bloco 1, Térreo
- **Contato:**  
(61) 3103-2101
- **Atendimento:**  
De segunda a sexta-feira. Das 12h às 19h
- **Serviços disponibilizados:**  
Orientação e encaminhamento a mulheres, homens e demais envolvidos em situação de violência doméstica. Desenvolvimento de programas e projetos relacionados a violência doméstica e familiar contra as mulheres. Articulação interna e externa do Poder Judiciário com órgãos governamentais e não governamentais que desenvolvam projetos, programas e ações relacionadas à prevenção e ao enfrentamento à violência doméstica e familiar contra as mulheres, com atendimento às mulheres adultas em situação de violência de gênero; homens que estão vinculados aos processos referentes à Lei Maria da Penha.

- **Instituição:**  
Centro Especializado de Atendimento à Mulher – CEAM
- **Endereço:**  
Estação 102 do metrô, subsolo
- **Contato:**  
(61) 3224-0943 / 3223-7264
- **Atendimento:**  
De segunda a sexta-feira. Das 7h às 18h
- **Serviços disponibilizados:**  
Atendimento multidisciplinar na área psicossocial e jurídica, serviço de atendimento à mulher vítima de violência.

- **Instituição:**  
Núcleo de Atendimento à Família e a Autores de Violência Doméstica – NAFVD de Brasília
  - **Endereço:**  
Fórum Desembargador José Leal Fagundes – SMAS (Setor de Múltiplas Atividades Sul),  
trecho 3, lote 4/6, bloco 1, térreo, sala 30
  - **Contato:**  
(61) 3343-6553 / 99323-6567
  - **Atendimento:**  
De segunda a sexta-feira. Das 12h às 19h
  - **Serviços disponibilizados:**  
Acompanhamento psicossocial de autores e vítimas de violência doméstica contra a mulher encaminhados a partir de processos tipificados na Lei 11.340/2006 (Lei Maria da Penha), com atendimento a adultos, autores e mulheres vítimas de violência doméstica.
- 
- **Instituição:**  
Centro de Especialidades para a Atenção às Pessoas em Situação de Violência Sexual,  
Familiar e Doméstica – CEPAV Primavera
  - **Endereço:**  
Policlínica da Região de Saúde Centro Sul – Unidade Guará HRGu – Hospital Regional  
do Guará Área Especial QI 06 Lote “C” Guará - I
  - **Contato:**  
(61) 2017 1145 / Ramal: 3775 / Whatsapp: 9451-0035
  - **Atendimento:**  
De segunda a sexta-feira. Das 8h às 18h
  - **Serviços disponibilizados:**  
Atendimento médico e psicossocial por livre demanda às seguintes situações de violência:  
violência sexual, negligência, maus tratos, violência psicológica e doméstica, com atendimento  
à crianças, adolescentes e adultos vítimas de violência sexual e mulheres vítimas de violência  
doméstica.
-

- 
- **Instituição:**  
Centro de Convivência e Fortalecimento de Vínculos – Taguatinga Bernardo Sayão
  - **Endereço:**  
QNM 36/38 AE, St. M-Norte, DF, 72145-600
  - **Contato:**  
(61) 3773-7552
  - **Atendimento:**  
De segunda a sexta-feira. Das 08h às 18h
  - **Serviços disponibilizados:**  
Oficinas de Esporte/lazer, oficinas e palestras sócio-educativas critérios necessários realizar inscrição prévia no CRAS, para Idosos a partir de 60 anos.
- 
- **Instituição:**  
Centro de Convivência e Fortalecimento de Vínculos – Mozart Parada
  - **Endereço:**  
CNL 1, Lote A Taguatinga
  - **Contato:**  
(61) 3773-7554
  - **Atendimento:**  
De segunda a sexta-feira. Das 08h às 18h
  - **Serviços disponibilizados:**  
Oficinas de Esporte/lazer, oficinas e palestras sócio-educativas critérios necessários realizar inscrição prévia no CRAS, para Idosos a partir de 60 anos.
- 
- **Instituição:**  
Centro de Referência de Assistência Social (CRAS) de Taguatinga
  - **Endereço:**  
AE 9, Setor D Sul, Tag. Sul
  - **Contato:**  
(61) 3773-7473
  - **Atendimento:**  
De segunda a sexta-feira. Das 08h às 17h
  - **Serviços disponibilizados:**  
Assistência social para pessoas em situação de vulnerabilidade
- 
- **Instituição:**  
Centro de Referência Especializado de Assistência Social – CREAS | Taguatinga Sul
  - **Endereço:**  
St. D Sul ÁREA ESPECIAL 09 – TAGUATINGA SUL, Brasília – DF, 72020-111
  - **Contato:**  
(61) 3773-7519 / 3773-7520
  - **Atendimento:**  
De segunda a sexta-feira, das 8h às 18h
  - **Serviços disponibilizados:**  
Os CREAS oferecem serviços, especializados e continuados a famílias e indivíduos em situação de ameaça ou violação de direitos. Principal serviço oferecido: Serviço de Proteção e Atendimento Especializado a Famílias e Indivíduos – PAEFI, que oferece apoio, orientação e acompanhamento especializado a famílias e indivíduos em situação de ameaça ou violação de direitos à todas as pessoas que se encontram em estado de vulnerabilidade.
- 
- **Instituição:**  
Centro Especializado para População de Rua (Centro Pop) – Taguatinga
  - **Endereço:**  
Área Especial F, n. 24 (abaixo da Avenida Samdu, entre o SESI e o SENAI)
  - **Contato:**  
(61) 3563-1046 / 3352-5098 / 3225-7889
  - **Atendimento:**  
De segunda a sexta-feira. Das 9h às 17h.
  - **Serviços disponibilizados:**  
Alimentação, atendimento médico e psicossocial à população em situação de rua.
-

- 
- **Instituição:**  
Unidade de acolhimento para Crianças e Adolescentes - Unac
  - **Endereço:**  
QNF 24, Taguatinga Norte A/E
  - **Contato:**  
(61) 3562-8488 / 3562-8370 / 3561-586
  - **Atendimento:**  
Todos os dias da semana. 24h
  - **Serviços disponibilizados:**  
Acolhimento, avaliações e atendimentos a adolescentes e crianças.
- 
- **Instituição:**  
Unidade de Acolhimento para Mulheres (UNAM)
  - **Endereço:**  
Área Especial nº 9, Setor D Sul, Taguatinga Sul
  - **Contato:**  
(61) 3561-4797
  - **Atendimento:**  
Segunda a sexta-feira. 24h.
  - **Serviços disponibilizados:**  
Realiza acolhimento temporário exclusivo para mulheres adultas ou idosas desacompanhadas e em condições de exercer independentemente as atividades básicas da vida diária ou dependência em grau I, que estejam em situação de rua e/ou desabrigo por abandono, violência, migração, em trânsito no DF, ausência de residência ou sem condições de auto sustento, para mulheres a partir de 18 anos, desacompanhadas e em condições de exercer independentemente às atividades básicas da vida diária ou que apresentem dependência em grau I.
- 
- **Instituição:**  
DCA II - Delegacia da Criança e Adolescente II
  - **Endereço:**  
Setor de Indústria Gráfico, Área Especial Norte Taguatinga Norte - Brasília/ DF
  - **Contato:**  
(61) 3207-6011 / 3207-6031
  - **Atendimento:**  
Todos os dias da semana. 24h
  - **Serviços disponibilizados:**  
A Delegacia da Criança e do Adolescente (DCA) apura a prática de atos infracionais cometidos por adolescentes.
- 
- **Instituição:**  
12ª Delegacia de Polícia de Taguatinga Centro
  - **Endereço:**  
EQ 3/5, Área Especial C, Setor Central
  - **Contato:**  
(61) 3207-7131 / 3207-7167 / 3207-7598 / 32007-7602
  - **Atendimento:**  
Todos os dias da semana. 24h. - A Seção de Atendimento à Mulher (SAM) atende das das 12h às 19h
  - **Serviços disponibilizados:**  
Atendimento à população em geral nos registros de ocorrência, investigação criminal e promoção de políticas públicas voltadas à garantia da Lei e da Ordem Social. Acesso à encaminhamento para a Casa Abrigo e outras medidas de proteção de urgência nas situações de violência doméstica.
-

- 
- **Instituição:**  
21ª Delegacia de Polícia de Taguatinga Sul
  - **Endereço:**  
QS 9, rua 123, lotes 9/10
  - **Contato:**  
(61) 3207-7851 / 3207-7881 / 3207-7915 / 3207-7882
  - **Atendimento:**  
Todos os dias da semana. 24h. - A Seção de Atendimento à Mulher (SAM) atende das das 12h às 19h
  - **Serviços disponibilizados:**  
Atendimento à população em geral nos registros de ocorrência, investigação criminal e promoção de políticas públicas voltadas à garantia da Lei e da Ordem Social. Acesso a encaminhamento para a Casa Abrigo e outras medidas de proteção de urgência nas situações de violência doméstica.
- 
- **Instituição:**  
21ª Delegacia de Polícia de Taguatinga Norte
  - **Endereço:**  
QNG 39, AE 12 - Taguatinga Norte
  - **Contato:**  
(61) 3207-7851 / 3207-7881 / 3207-7915 / 3207-7882
  - **Atendimento:**  
Todos os dias da semana. 24h. A Seção de Atendimento à Mulher (SAM) atende das das 12h às 19h
  - **Serviços disponibilizados:**  
Atendimento à população em geral nos registros de ocorrência, investigação criminal e promoção de políticas públicas voltadas à garantia da Lei e da Ordem Social. Acesso a encaminhamento para a Casa Abrigo e outras medidas de proteção de urgência nas situações de violência doméstica.
- 
- **Instituição:**  
Conselho Tutelar de Taguatinga I
  - **Endereço:**  
C 12, Área Especial s/n, Taguatinga Centro
  - **Contato:**  
(61) 2244-1522 / 2244-1523
  - **Atendimento:**  
De segunda a sexta-feira. Das 12h às 18h
  - **Serviços disponibilizados:**  
Aplicação de medidas protetivas previstas no ECA. Atende adolescentes e crianças
- 
- **Instituição:**  
Conselho Tutelar de Taguatinga II
  - **Endereço:**  
St. A Norte QNA 33 Lote 14 - Taguatinga, Brasília - DF
  - **Contato:**  
(61) 2244-1520
  - **Atendimento:**  
De segunda a sexta-feira. Das 12h às 18h
  - **Serviços disponibilizados:**  
Aplicação de medidas protetivas previstas no ECA. Atende adolescentes e crianças.
- 
- **Instituição:**  
Defensoria Pública/ Núcleo de Assistência Jurídica de Taguatinga
  - **Endereço:**  
CNB 03, Lote 07, Setor Comercial Norte, Taguatinga
  - **Contato:**  
(61) 2196-4583 / 2196-4588
  - **Atendimento:**  
Segunda a sexta-feira, com os agendamentos de atendimentos em processos judiciais em tramitação no período da tarde (13h às 19h)
  - **Serviços disponibilizados:**  
Atende a todas as pessoas em situação de vulnerabilidade, com dificuldade de acesso à justiça e sem recursos para contratar advogado particular; pessoa que possui renda inferior a cinco salários mínimos, dentre outros, todavia esse Núcleo de Assistência Jurídica acompanha processos judiciais em andamento nas Varas Judiciais do Fórum de Taguatinga.
-

- 
- **Instituição:**  
Promotoria de Justiça de Taguatinga
  - **Endereço:**  
Setor C Norte, Área Especial para Clínicas, Lotes 14/15, Taguatinga Norte, Taguatinga-DF
  - **Contato:**  
(61) 3353-8900
  - **Atendimento:**  
De segunda a sexta-feira. Das 12h às 19h
  - **Serviços disponibilizados:**  
Atendimento jurídico, atendimento psicossocial de crianças, adultos e família.
- 
- **Instituição:**  
2º Batalhão de Polícia Militar – Taguatinga
  - **Endereço:**  
Setor B Norte, QNB 01 – Área Especial 08 – Taguatinga
  - **Contato:**  
(61) 3190-0242/3190-0226
  - **Atendimento:**  
Todos os dias da semana. 24h
  - **Serviços disponibilizados:**  
Consiste no atendimento de ocorrências policiais em decorrência de informações repassadas pessoalmente ao policial ou por ligação telefônica para o Centro de Operações da Polícia Militar (COPOM) pelo número 190, ou ainda para o contato de um Batalhão da PMDF.
- 
- **Instituição:**  
PROVID Taguatinga 2º BPM
  - **Endereço:**  
A/E QNB 08 avenida Sandu
  - **Contato:**  
(61) 3190-0227 / 3190-0226 / 99969-3866
  - **Atendimento:**  
De segunda a sexta-feira. Das 07h às 19h
  - **Serviços disponibilizados:**  
Ações de prevenção secundária, com foco nas famílias em contexto de violência doméstica e familiar, por meio do policiamento ostensivo e visitas solidárias; ações e campanhas no âmbito da prevenção primária, em especial ações educativas, voltadas para prevenção à violência doméstica; articulação em rede de enfrentamento da violência doméstica e familiar, que envolve órgãos governamentais, não governamentais e a sociedade, com atendimento de crianças, adolescentes e idosos; Mulheres adultas em situação de violência de gênero.
- 
- **Instituição:**  
Centro Judiciário de Solução de Conflitos e Cidadania da Mulher em Situação de Violência Doméstica e Familiar Polo Oeste – C.JM Oeste/TJDF
  - **Endereço:**  
Fórum Desembargador Antônio Melo Martins (Fórum de Taguatinga) – QNC, AE 23, Taguatinga-DF
  - **Contato:**  
(61) 3103-2104 / 3103-2105
  - **Atendimento:**  
De segunda a sexta-feira. Das 12h às 19h
  - **Serviços disponibilizados:**  
Orientação e encaminhamento a mulheres, homens e demais envolvidos em situação de violência doméstica. Desenvolvimento de programas e projetos relacionados a violência doméstica e familiar contra as mulheres. Articulação interna e externa do Poder Judiciário com órgãos governamentais e não governamentais que desenvolvam projetos, programas e ações relacionadas à prevenção e ao enfrentamento à violência doméstica e familiar contra as mulheres, com atendimento a mulheres adultas em situação de violência de gênero; homens que estão vinculados aos processos referentes à Lei Maria da Penha.
-

- 
- **Instituição:**  
Juizado de Violência Doméstica e Familiar contra a Mulher de Taguatinga
  - **Endereço:**  
Fórum Desembargador Antônio Melo Martins, Área Especial N. 23 – Setor C Norte  
Av. Samdu – Taguatinga Norte, Térreo, Sala 54
  - **Contato:**  
3103-8130 / 3103-8131
  - **Atendimento:**  
De segunda a sexta-feira. Das 12h às 19h
  - **Serviços disponibilizados:**  
Processamento e julgamento das causas decorrentes de violência doméstica e familiar contra a mulher, nos termos da Lei 11.340, de 2006. Atende às partes envolvidas em situações de violência doméstica e familiar.
- 
- **Instituição:**  
Promotoria de Justiça de Taguatinga
  - **Endereço:**  
Setor C Norte, Área Especial para Clínicas, Lotes 14/15, Taguatinga Norte, Taguatinga-DF,
  - **Contato:**  
(61) 3353-8900
  - **Atendimento:**  
De segunda a sexta-feira. Das 12h às 19h
  - **Serviços disponibilizados:**  
Atendimento jurídico, atendimento psicossocial para crianças, adultos e família.
- 
- **Instituição:**  
Centro de Especialidades para a Atenção às Pessoas em Situação de Violência Sexual, Familiar e Doméstica – CEPAV – Azaleia
  - **Endereço:**  
Hospital Regional de Taguatinga- HRT) ambulatório ao lado da matrícula
  - **Contato:**  
(61) 2017-1700
  - **Atendimento:**  
De segunda a sexta-feira. Das 08h às 17h
  - **Serviços disponibilizados:**  
Acolhimento de livre demanda. Tipos de violência - violência sexual, negligência, maus tratos, violência psicológica e doméstica, envolvendo crianças, adultos e família.
- 
- **Instituição:**  
UNAN- Unidade de Acolhimento para Mulheres (Casa Flor)
  - **Endereço:**  
SD AE 9, Setor “D” Sul, ao lado do CREAS
  - **Contato:**  
(61) 3561-4797 / 3351-3457 / 3351-9835
  - **Atendimento:**  
De segunda a sexta-feira. Das 08h às 18h
  - **Serviços disponibilizados:**  
Acolhimento; avaliações; atendimentos psicossocial de mulheres adultas em situação de violência de gênero.
- 
- **Instituição:**  
Centro Especializado de Atendimento à Mulher - CEAM Ceilândia
  - **Endereço:**  
QNM 02, conjunto F, lotes 1/3 - Ceilândia Centro
  - **Contato:**  
(61) 3371-0256 / 99117-3406
  - **Atendimento:**  
De segunda a sexta-feira. Das 08h às 18h
  - **Serviços disponibilizados:**  
Atendimento multidisciplinar na área psicossocial e jurídica; Serviço de atendimento à mulher vítima de violência. Mulheres adultas em situação de violência de gênero.
-

- **Instituição:**  
Juizado de Violência Doméstica e Familiar contra a Mulher de Taguatinga
  - **Endereço:**  
Fórum Desembargador Antônio Melo Martins, Área Especial N. 23 – Setor C Norte  
Av. Samdu – Taguatinga Norte, Térreo, Sala 54
  - **Contato:**  
3103-8130 / 3103-8131
  - **Atendimento:**  
De segunda a sexta-feira. Das 12h às 19h
  - **Serviços disponibilizados:**  
Processamento e julgamento das causas decorrentes de violência doméstica e familiar contra a mulher, nos termos da Lei 11.340, de 2006. Atende às partes envolvidas em situações de violência doméstica e familiar.
- 
- **Instituição:**  
Núcleo de Atendimento à Família e a Autores de Violência Doméstica –NAFAVD Taguatinga
  - **Endereço:**  
Promotoria de Justiça de Taguatinga – Setor C Norte, Área Especial para Clínicas  
Lotes 14/15, Taguatinga Norte.
  - **Contato:**  
(61) 3351-0352 / 99527-1962
  - **Atendimento:**  
De segunda a sexta-feira. Das 8h às 19h
  - **Serviços disponibilizados:**  
Acompanhamento psicossocial de autores e vítimas de violência doméstica contra a mulher. Critérios de encaminhamentos a partir de processos tipificados na Lei 11.340/2006 (Lei Maria da Penha) de adultos autores e vítimas de violência doméstica contra a mulher.
-



- 
- **Instituição:**  
38ª Delegacia de Polícia de Vicente Pires
  - **Endereço:**  
Rua 4A, Chácara 192, Área Especial
  - **Contato:**  
(61) 3207-8731 / 3207-8802
  - **Atendimento:**  
Todos os dias da semana. 24h. - A Seção de Atendimento à Mulher (SAM) atende das 12h às 19h
  - **Serviços disponibilizados:**  
Atendimento à população em geral com registros de ocorrência, investigação criminal e promoção de políticas públicas voltadas à garantia da Lei e da Ordem Social. Acesso a encaminhamento para a Casa Abrigo e outras medidas de proteção de urgência nas situações de violência doméstica.
- 
- **Instituição:**  
Conselho Tutelar de Vicente Pires
  - **Endereço:**  
Rua 12, chácara 154/3, lote 38, conjunto 2
  - **Contato:**  
(61) 2244-1514 / 2244-1515
  - **Atendimento:**  
De segunda a sexta-feira. Das 08h às 18h
  - **Serviços disponibilizados:**  
Aplicação de medidas protetivas previstas no ECA, com o atendimento a adolescentes e crianças.
- 
- **Instituição:**  
Centro de Convivência e Fortalecimento de Vínculos - Mozart Parada
  - **Endereço:**  
Área Especial II, quadra CNL 1, Projeção A
  - **Contato:**  
(61) 3336-8431 / 3336-7732
  - **Atendimento:**  
De segunda a sexta-feira. Das 08h às 18h
  - **Serviços disponibilizados:**  
Esporte/lazer, oficinas e palestras socioeducativas para crianças e adolescentes de 6 a 15 anos; Adolescentes de 15 a 17 anos; Intergeracional (a partir de 18 anos) que efetuaram inscrição prévia no CRAS.
- 
- **Instituição:**  
Centro de Referência de Assistência Social - CRAS - Taguatinga Areal
  - **Endereço:**  
QS 9 Lote 1 a 7, Areal, Águas Claras
  - **Contato:**  
(61) 3773-7473 / 3773-7474
  - **Atendimento:**  
De segunda a sexta-feira, das 08h às 18h
  - **Serviços disponibilizados:**  
Assistência social para pessoas em situação de vulnerabilidade.
- 
- **Instituição:**  
Defensoria Pública/ Núcleo de Assistência Jurídica de Águas Claras e Vicente Pires
  - **Endereço:**  
Fórum de Águas Claras: Quadra 202, Lote 01
  - **Contato:**  
(61) 2196-4475
  - **Atendimento:**  
De segunda a sexta-feira, com agendamentos para atendimentos no período da tarde (das 12h às 19h) e distribuição de senhas até às 16h
  - **Serviços disponibilizados:**  
Atendimento ao cidadão em diversos setores, de acordo com a demanda judicial à todas as pessoas em situação de vulnerabilidade, com dificuldade de acesso à justiça e sem recursos para contratar advogado particular; pessoa que possuem renda inferior a cinco salários mínimos, dentre outros.
-

- 
- **Instituição:**  
Juizado Especial Criminal e Juizado de Violência Doméstica e Familiar contra a Mulher de Águas Claras DF
  - **Endereço:**  
Fórum Desembargador Helládio Toledo Monteiro – Quadra 202, Lote 01 – Águas Claras-DF, sala 202
  - **Contato:**  
(61) 3103-8520 / 3103-8521 / 3103-8519
  - **Atendimento:**  
De segunda a sexta-feira. Das 12h às 19h
  - **Serviços disponibilizados:**  
Processamento e julgamento das causas decorrentes de violência doméstica e familiar contra a mulher, nos termos da Lei 11.340, de 2006, com atendimento das partes envolvidas em situações de violência doméstica e familiar.
- 
- **Instituição:**  
17º Batalhão de Polícia Militar
  - **Endereço:**  
Avenida Sibipiruna, Lote 3/5 – Águas Claras – DF
  - **Contato:**  
(61) 3190-1704 / 3910-1726 / 9 9969-2814
  - **Atendimento:**  
24h. Todos os dias da semana
  - **Serviços disponibilizados:**  
Consiste no atendimento de ocorrências policiais em decorrência de informações repassadas pessoalmente ao policial ou por ligação telefônica para o Centro de Operações da Polícia Militar (COPOM) pelo número 190, ou ainda para o contato de um Batalhão da PMDF.
- 
- **Instituição:**  
Prevenção Orientada à Violência Doméstica e Familiar- PROVID - 17º BPM
  - **Endereço:**  
Avenida Sibipiruna, Lote 3/5 – Águas Claras DF
  - **Contato:**  
(61) 3190-1704 / 9.9969-2791
  - **Atendimento:**  
Todos os dias da semana. Das 08h às 18h
  - **Serviços disponibilizados:**  
Ações de prevenção secundária, com foco nas famílias em contexto de violência doméstica e familiar, por meio do policiamento ostensivo e visitas solidárias; ações e campanhas no âmbito da prevenção primária, em especial ações educativas, voltadas para prevenção à violência doméstica; articulação em rede de enfrentamento da violência doméstica e familiar, que envolve órgãos governamentais, não governamentais e a sociedade, com atendimento a crianças, adolescentes e idosos; mulheres adultas em situação de violência de gênero.
-

- **Instituição:**  
Centro de Referência de Assistência Social de Brasília – CRAS Varjão
- **Endereço:**  
L2 Sul, SGAS 614/615
- **Contato:**  
(61) 3773-7479 / 3773-7480
- **Atendimento:**  
De segunda a sexta-feira. Das 8h às 18h
- **Serviços disponibilizados:**  
Assistência social para pessoas em situação de vulnerabilidade social.

- 
- **Instituição:**  
Centro de Referência Especializado de Assistência Social (CREAS) – Asa Sul
  - **Endereço:**  
Avenida L2 Sul, quadra 614/615, lote nº 104
  - **Contato:**  
(61) 3373-7489
  - **Atendimento:**  
De segunda a sexta-feira. Das 8h às 18h
  - **Serviços disponibilizados:**  
Os CREAS oferecem serviços especializados e continuados a famílias e indivíduos em situação de ameaça ou violação de direitos. Principal serviço oferecido; Serviço de Proteção e Atendimento Especializado a Famílias e Indivíduos – PAEFI, que oferta apoio, orientação e acompanhamento especializado a famílias e indivíduos em situação de ameaça ou violação de direitos. Compreende atenções e orientações direcionadas à promoção de direitos, à preservação e ao fortalecimento de vínculos familiares, comunitários e sociais e ao fortalecimento da função de proteção das famílias. Atende a todas as pessoas em situação de vulnerabilidade.

- 
- **Instituição:**  
9ª Delegacia de Polícia – LAGO NORTE
  - **Endereço:**  
SHIN, QL 3/5 Lago Norte
  - **Contato:**  
(61) 3207-6891 / 3207-6953
  - **Atendimento:**  
24h. A Seção de Atendimento à Mulher (SAM) atende das 12h às 19h
  - **Serviços disponibilizados:**  
Registros de ocorrência, investigação criminal e promoção de políticas públicas voltadas à garantia da Lei e da Ordem Social. Acesso a encaminhamento para a Casa Abrigo e outras medidas de proteção de urgência nas situações de violência doméstica.

- 
- **Instituição:**  
Conselho Tutelar do Varjão
  - **Endereço:**  
QD 02 CONJ. A LOTE 04.
  - **Contato:**  
(61) 2244-1518 / 2244-1519
  - **Atendimento:**  
De segunda a sexta-feira, das 08h às 18h
  - **Serviços disponibilizados:**  
Aplicação de medidas protetivas previstas no ECA. Atende adolescentes e crianças que estejam em situação de violação dos direitos previstos no ECA.

- 
- **Instituição:**  
1º Juizado de Violência Doméstica e Familiar contra a Mulher de Brasília
  - **Endereço:**  
Fórum Desembargador José Júlio Leal Fagundes – Bloco 2, SMAS – Setor de Múltiplas Atividades Sul Trecho 4 – Lotes 6/4, Bloco 2, Sala 17, Brasília – DF
  - **Contato:**  
(61) 3103-1705 / 3103-1873 / 3103-1874 / 3103-1877
  - **Atendimento:**  
De segunda à sexta-feira, das 12h às 19h
  - **Serviços disponibilizados:**  
Processamento e julgamento das causas decorrentes de violência doméstica e familiar contra a mulher, nos termos da Lei 11.340, de 2006. Atende às partes envolvidas em situações de violência doméstica e familiar.
- 
- **Instituição:**  
2º Juizado de Violência Doméstica e Familiar contra a Mulher de Brasília
  - **Endereço:**  
Fórum Desembargador José Júlio Leal Fagundes – Bloco 2, SMAS – Setor de Múltiplas Atividades Sul Trecho 4 – Lotes 6/4, Bloco 2, 1º Andar, Brasília – DF
  - **Contato:**  
(61) 3103-1876 / 3103-1880 / 3103-1881 / 3103-1882
  - **Atendimento:**  
Segunda a sexta-feira, das 12h às 19h
  - **Serviços disponibilizados:**  
Processamento e julgamento das causas decorrentes de violência doméstica e familiar contra a mulher, nos termos da Lei 11.340, de 2006, com atendimento às partes envolvidas em situações de violência doméstica e familiar.
- 
- **Instituição:**  
3º Juizado de Violência Doméstica e Familiar contra a Mulher de Brasília
  - **Endereço:**  
Fórum Desembargador José Júlio Leal Fagundes – Bloco 2, SMAS – Setor de Múltiplas Atividades Sul Trecho 4 – Lotes 6/4, Bloco 2, 1º Andar, Brasília – DF
  - **Contato:**  
(61) 3103-1894 / 3103-1908 / 3103-1813
  - **Atendimento:**  
Segunda a sexta-feira, das 12h às 19h
  - **Serviços disponibilizados:**  
Processamento e julgamento das causas decorrentes de violência doméstica e familiar contra a mulher, nos termos da Lei 11.340, de 2006, com atendimento das partes envolvidas em situações de violência doméstica e familiar.
- 
- **Instituição:**  
24º Batalhão de Polícia Militar – Lago Norte
  - **Endereço:**  
115, SHIN, Brasília – DF
  - **Contato:**  
(61) 99969-3608 / 9 9969-2779 / 99426-7168 e 98314-2373
  - **Atendimento:**  
24h. Todos os dias da semana
  - **Serviços disponibilizados:**  
Consiste no atendimento de ocorrências policiais em decorrência de informações repassadas pessoalmente ao policial ou por ligação telefônica para o Centro de Operações da Polícia Militar (COPOM) pelo número 190, ou ainda para o contato de um Batalhão da PMDF.
-

- 
- **Instituição:**  
Centro de Referência de Assistência Social de Brasília – CRAS Varjão
  - **Endereço:**  
L2 Sul, SGAS 614/615
  - **Contato:**  
(61) 3773-7479 / 3773-7480
  - **Atendimento:**  
De segunda a sexta-feira. Das 8h às 18h
  - **Serviços disponibilizados:**  
Assistência social para pessoas em situação de vulnerabilidade social.
- 
- **Instituição:**  
Centro de Referência Especializado de Assistência Social (CREAS) – Asa Sul
  - **Endereço:**  
Avenida L2 Sul, quadra 614/615, lote nº 104
  - **Contato:**  
(61) 3373-7489
  - **Atendimento:**  
De segunda a sexta-feira. Das 8h às 18h
  - **Serviços disponibilizados:**  
Os CREAS oferecem serviços especializados e continuados a famílias e indivíduos em situação de ameaça ou violação de direitos. Principal serviço oferecido; Serviço de Proteção e Atendimento Especializado a Famílias e Indivíduos – PAEFI, que oferta apoio, orientação e acompanhamento especializado a famílias e indivíduos em situação de ameaça ou violação de direitos. Compreende atenções e orientações direcionadas à promoção de direitos, à preservação e ao fortalecimento de vínculos familiares, comunitários e sociais e ao fortalecimento da função de proteção das famílias. Atende a todas as pessoas em situação de vulnerabilidade.
- 
- **Instituição:**  
9ª Delegacia de Polícia – LAGO NORTE
  - **Endereço:**  
SHIN, QL 3/5 Lago Norte
  - **Contato:**  
(61) 3207-6891 / 3207-6953
  - **Atendimento:**  
24h. A Seção de Atendimento à Mulher (SAM) atende das 12h às 19h
  - **Serviços disponibilizados:**  
Registros de ocorrência, investigação criminal e promoção de políticas públicas voltadas à garantia da Lei e da Ordem Social. Acesso a encaminhamento para a Casa Abrigo e outras medidas de proteção de urgência nas situações de violência doméstica.
- 
- **Instituição:**  
Conselho Tutelar do Varjão
  - **Endereço:**  
QD 02 CONJ. A LOTE 04
  - **Contato:**  
(61) 2244-1518 / 2244-1519
  - **Atendimento:**  
De segunda a sexta-feira, das 08h às 18h
  - **Serviços disponibilizados:**  
Aplicação de medidas protetivas previstas no ECA. Atende adolescentes e crianças que estejam em situação de violação dos direitos previstos no ECA.
-

- 
- **Instituição:**  
1º Juizado de Violência Doméstica e Familiar contra a Mulher de Brasília
  - **Endereço:**  
Fórum Desembargador José Júlio Leal Fagundes – Bloco 2, SMAS – Setor de Múltiplas Atividades Sul Trecho 4 – Lotes 6/4, Bloco 2, Sala 17, Brasília – DF
  - **Contato:**  
(61) 3103-1705 / 3103-1873 / 3103-1874 / 3103-1877
  - **Atendimento:**  
De segunda à sexta-feira, das 12h às 19h
  - **Serviços disponibilizados:**  
Processamento e julgamento das causas decorrentes de violência doméstica e familiar contra a mulher, nos termos da Lei 11.340, de 2006. Atende às partes envolvidas em situações de violência doméstica e familiar.
- 
- **Instituição:**  
2º Juizado de Violência Doméstica e Familiar contra a Mulher de Brasília
  - **Endereço:**  
Fórum Desembargador José Júlio Leal Fagundes – Bloco 2, SMAS  
Setor de Múltiplas Atividades Sul – Trecho 4 – Lotes 6/4, Bloco 2, 1º Andar, Brasília – DF
  - **Contato:**  
(61) 3103-1876 / 3103-1880 / 3103-1881 / 3103-1882
  - **Atendimento:**  
Segunda a sexta-feira, das 12h às 19h
  - **Serviços disponibilizados:**  
Processamento e julgamento das causas decorrentes de violência doméstica e familiar contra a mulher, nos termos da Lei 11.340, de 2006, com atendimento às partes envolvidas em situações de violência doméstica e familiar.
- 
- **Instituição:**  
Instituição: 3º Juizado de Violência Doméstica e Familiar contra a Mulher de Brasília
  - **Endereço:**  
Fórum Desembargador José Júlio Leal Fagundes – Bloco 2, SMAS  
Setor de Múltiplas Atividades Sul – Trecho 4 – Lotes 6/4, Bloco 2, 1º Andar, Brasília – DF
  - **Contato:**  
(61) 3103-1894 / 3103-1908 / 3103-1813
  - **Atendimento:**  
Segunda a sexta-feira, das 12h às 19h
  - **Serviços disponibilizados:**  
Processamento e julgamento das causas decorrentes de violência doméstica e familiar contra a mulher, nos termos da Lei 11.340, de 2006, com atendimento das partes envolvidas em situações de violência doméstica e familiar.
- 
- **Instituição:**  
24º Batalhão de Polícia Militar – Lago Norte
  - **Endereço:**  
115, SHIN, Brasília – DF
  - **Contato:**  
(61) 99969-3608 / 9 9969-2779 / 99426-7168 e 98314-2373
  - **Atendimento:**  
24h. Todos os dias da semana
  - **Serviços disponibilizados:**  
Consiste no atendimento de ocorrências policiais em decorrência de informações repassadas pessoalmente ao policial ou por ligação telefônica para o Centro de Operações da Polícia Militar (COPOM) pelo número 190, ou ainda para o contato de um Batalhão da PMDF.
-

- 
- **Instituição:**  
Centro de Especialidades para a Atenção às Pessoas em Situação de Violência Sexual, Familiar e Doméstica – CEPAV MARGARIDA
  - **Endereço:**  
Hospital Regional – HRAN SMHN Área Especial – Asa Norte (COMPP – SMHN – Asa Norte (temporário) (atualizado em maio de 2021)).
  - **Contato:**  
(61) 99155-2702
  - **Atendimento:**  
De segunda a sexta-feira, das 08h às 18h.
  - **Serviços disponibilizados:**  
Atendimento médico e psicossocial por livre demanda às seguintes situações de violência: violência sexual, negligência, maus tratos, violência psicológica e doméstica, com atendimento a crianças, adolescentes e adultos vítimas de violência sexual; mulheres vítimas de violência doméstica.
- 
- **Instituição:**  
Centro de Especialidades para a Atenção às Pessoas em Situação de Violência Sexual, Familiar e Doméstica – CEPAV JASMIM
  - **Endereço:**  
Hospital Regional – HRAN SMHN Área Especial – Asa Norte
  - **Contato:**  
(61) 2017-1900 R:7170 – Whatsapp (61) 99451-4967
  - **Atendimento:**  
De segunda a sexta-feira, das 08h às 18h
  - **Serviços disponibilizados:**  
Atendimento médico e psicossocial por livre demanda às seguintes situações de violência: violência sexual, negligência, maus tratos, violência psicológica e doméstica, com atendimento a crianças, adolescentes e adultos vítimas de violência sexual; mulheres vítimas de violência doméstica
- 
- **Instituição:**  
Centro de Especialidades para a Atenção às Pessoas em Situação de Violência Sexual, Familiar e Doméstica – CEPAV Caliandra ADO.ESCENTRO
  - **Endereço:**  
SGAS – Quadra 605 lote 32/33 Asa Sul.
  - **Contato:**  
(61) 3443-1855/ 3242-1447
  - **Atendimento:**  
De segunda a sexta-feira, das 8h às 18h.
  - **Serviços disponibilizados:**  
Atendimento biopsicossocial especializado para vítimas, famílias e autores de violência – Sexual, física, psicológica, negligência e abandono para adolescentes de 12 a 17 anos, vítimas de violência sexual.
-

## BIBLIOGRAFIA

<https://www.nationalgeographicbrasil.com/cultura/2023/03/etarismo-o-que-e-e-como-isso-afeta-a-vida-das-pessoas>

<https://www.camara.leg.br/noticias/941511-projeto-garante-prioridade-em-servicos-publicos-a-orfaos-de-feminicidio/>

<https://www.tjdft.jus.br/institucional/imprensa/campanhas-e-produtos/direito-facil/edicao-semanal/estupro-praticado-contr-a-menor-entre-18-e-14-anos-x-estupro-contr-a-menor-de-14-vulneravel>

<https://forumseguranca.org.br/wp-content/uploads/2022/07/14-anuario-2022-violencia-sexual-infantil-os-dados-estao-aqui-para-quem-quiser-ver.pdf>

[https://www.planalto.gov.br/ccivil\\_03/leis/2003/110.741.htm](https://www.planalto.gov.br/ccivil_03/leis/2003/110.741.htm)

[https://www.planalto.gov.br/ccivil\\_03/decreto-lei/del2848compilado.htm](https://www.planalto.gov.br/ccivil_03/decreto-lei/del2848compilado.htm)

[https://www.planalto.gov.br/ccivil\\_03/leis/18069.htm](https://www.planalto.gov.br/ccivil_03/leis/18069.htm)

[http://www.planalto.gov.br/ccivil\\_03/\\_ato2004-2006/2006/lei/111340.htm](http://www.planalto.gov.br/ccivil_03/_ato2004-2006/2006/lei/111340.htm)



# Baixe também esta cartilha em formato digital

---



**Plantão Direito Delas**  
**(61) 9 8382-0130**



**aponte a câmera do seu  
celular para o QR Code.**



# Direito Delas

---